

الأردن



مسح السكان والصحة الأسرية 2007

تقرير البادية الأردنية



تقرير البادية استناداً إلى بيانات مسح السكان والصحة الأسرية في الأردن 2007

دائرة الإحصاءات العامة
عمان- الأردن

إعداد
الدكتور عيسى مصاروه

كانون أول 2009

أ	قائمة المحتويات
ب	قائمة الجداول
م	قائمة الأشكال
1	1. خلفية عامه عن المسح
1	1.1 مقدمة
1	2.1 أهداف المسح
2	3.1 منهجية المسح
2	4.1 نتائج المقابلات الأسرية والفردية
5	2. خصائص الأسر المشمولة في المسح
5	1.2 السكان حسب العمر والجنس
8	2.2 حجم الأسرة ورئاستها
9	3.2 المستوى التعليمي لأفراد الأسرة
11	4.2 الالتحاق بالدراسة
12	5.2 خصائص المساكن
13	6.2 توافر السلع المعمرة لدى الأسرة
14	7.2 رفاه الأسرة
15	3. الخصائص الأساسية للمستجيبات
15	1.3 الخصائص العامة
16	2.3 المستوى التعليمي للمستجيبات
17	3.3 التعرض لوسائل الإعلام
18	4.3 عمالة المستجيبات
18	5.3 التدخين
19	4. الإنجاب
19	1.4 مستويات الإنجاب واتجاهاته
21	2.4 المواليد أحياء
22	3.4 الفترات بين المواليد
23	4.4 العمر وقت إنجاب المولود الأول
24	5.4 الإنجاب في سن المراهقة
25	5. تنظيم الإنجاب
25	1.5 المعرفة بوسائل تنظيم الأسرة
25	2.5 سبق استعمال وسائل منع الحمل
26	3.5 الاستعمال الحالي لوسائل منع الحمل
28	4.5 المعرفة بفترة الإخصاب
29	5.5 مصادر تزويد الوسائل الحديثة لتنظيم الأسرة
30	6.5 أسباب عدم الاستعمال والاستعمال المستقبلي لتنظيم الأسرة

31	التعرض لرسائل تنظيم الأسرة	7.5
33	6. الزوجية والتعرض لخطر الحمل	
33	الحالة الزوجية الحالية	1.6
34	تعدد الزوجات	2.6
35	زواج الأقارب	3.6
36	العمر وقت الزواج الأول	4.6
38	المعايشة الزوجية الحديثة	5.6
39	7. تفضيلات الإنجاب	
39	الرغبة في إنجاب الأطفال	1.7
40	الحاجة إلى خدمات تنظيم الأسرة	2.7
41	العدد المثالي للأطفال	3.7
43	حالة تخطيط الموالييد	4.7
45	8. وفيات الرضع والأطفال	
45	المستويات والاتجاهات	1.8
46	تباينات وفيات الرضع والأطفال	2.8
47	وفيات ما حول الولادة	1.2.8
49	9. صحة الأم	
49	الرعاية قبل الولادة	1.9
49	عدد وتوقيت زيارات الرعاية الصحية قبل الولادة	1.1.9
52	مكونات الرعاية الصحية قبل الولادة	2.1.9
52	التغطية بمطاعيم الكزاز (التيتانوس)	2.1.9
53	الولادة	2.9
53	مكان الولادة	1.2.9
54	المساعدة أثناء الولادة	2.2.9
56	خصائص الولادة	3.2.9
56	دفع تكاليف إجراء الولادة	4.2.9
57	الرعاية بعد الولادة (فترة النفاس)	3.9
58	مشكلات الحصول على الرعاية الصحية	4.9
60	الفحوصات الطبية قبل الزواج	5.9
61	فحوصات سرطان الثدي وسرطان الرحم	6.9
62	المعرفة بمرض السل	7.9
63	10. صحة الطفل	
63	وزن الطفل	1.10
63	تغطية التطعيم	2.10
65	اتجاهات تغطية التطعيم	1.2.10
66	الجرعات الإضافية	2.2.10
67	مطاعيم إضافية	3.2.10
67	التهابات الجهاز التنفسي الحادة	3.10
68	انتشار الحمى	4.10

68	انتشار الإسهال	5.10
69	معالجة الإسهال	1.5.10
70	الممارسات التغذوية خلال الإسهال	2.5.10
71	11. الحالة التغذوية	
71	الوضع التغذوي للأطفال	1.11
71	الرضاعة الطبيعية وممارسات تغذية الطفل	1.1.11
76	التغذية الجزئية بين الأطفال	2.1.11
77	الحالة التغذوية للسيدات	2.11
77	الطول مقياس كتلة الجسم	1.2.11
78	الأغذية المستهلكة من قبل الأمهات	2.2.11
79	التغذية الجزئية عند الأمهات	3.2.11
81	12. الإيدز والأمراض المنقولة جنسياً	
81	المعرفة بالإيدز ووسائل تجنبه	1.12
85	الجوانب الاجتماعية للإيدز	2.12
85	الاتجاهات نحو مناقشة العلاقات الجنسية الآمنة	3.12
86	المعرفة بأعراض الأمراض المنقولة جنسياً	4.12
88	المعرفة بالوقاي الذكري واستعماله	5.12
89	13. تمكين السيدات	
89	خصائص عمل المستجيبات	1.13
89	مشاركة السيدات في اتخاذ القرارات المتعلقة بالأسرة	2.13
91	العنف الأسري: توجهات السيدات نحو ضرب الزوجة	3.13
93	موافقة السيدات على أسباب رفض المعاشرة الجنسية	4.13
95	14. العنف الأسري	
95	العنف الجسدي	1.14
95	مرتكبو العنف الجسدي	2.14
95	العنف أثناء الحمل	3.14
96	انتشار الأشكال المختلفة للعنف بين القرينين	4.14

1. خلفية عامة عن المسح

- 1.1 المساحة وعدد السكان في الأردن وفي البادية حسب الأقاليم عام 2007 1
- 2.1 عدد الأسر وعدد المقابلات ومعدلات الاستجابة، 2007 3

2. خصائص الأسر المشمولة بالمسح

- 1.2 التوزيع النسبي لإفراد الأسر بأسلوب العد الفعلي حسب فئات العمر الخمسية والجنس، 2007 5
- 2.2 التوزيع النسبي للأسر حسب جنس رب الأسرة وحجم الأسرة ومتوسط عدد الأفراد فيها، 2007 8
- 3.2 التوزيع النسبي للأطفال الذين أعمارهم دون سن 18 سنة بأسلوب العد النظري حسب الترتيبات المعيشية وحالة بقاء الوالدين على قيد الحياة للطفل، ونسبة الأطفال الذين لا يعيشون مع الوالدين الحقيقيين، ونسبة الأطفال الذين أحد والديهما أو كلاهما متوفى حسب الخصائص الأساسية، 2007 8
- 4.2 التوزيع النسبي لأفراد الأسر الذين أعمارهم 6 سنوات فأكثر بأسلوب العد الواقعي حسب أعلى مستوى تعليمي التحقوا به ووسيط عدد السنوات الدراسية والجنس والخصائص الأساسية، 2007 10
- 5.2 النسبة المئوية للأفراد الذين أعمارهم 6-24 سنة بأسلوب العد النظري المنتظمون بالدراسة حسب العمر والجنس، 2007 11
- 6.2 التوزيع النسبي للأسر حسب خصائص المسكن ومكان الإقامة، 2007 12
- 7.2 التوزيع النسبي للأسر حسب مصدر مياه الشرب ومعالجتها، ونوع المراض، 2007 13
- 8.2 نسبة الأسر التي تمتلك أجهزة معمرة مختلفة ووسائل النقل حسب مكان الإقامة، 2007 14
- 9.2 التوزيع النسبي للسكان بأسلوب العد النظري حسب شرائح رفاه الأسرة وحسب الإقليم ومكان الإقامة، 2007 14

3. الخصائص الأساسية للمستجيبات

- 1.3 التوزيع النسبي للسيدات اللاتي سبق لهن الزواج حسب الخصائص الأساسية، 2007. 15
- 2.3 التوزيع النسبي للسيدات اللاتي سبق لهن الزواج وأعمارهن 15-49 حسب أعلى مستوى تعليمي تم الالتحاق به ووسيط عدد السنوات الدراسية حسب الخصائص الأساسية، 2007 16
- 3.3 نسبة السيدات اللاتي سبق لهن الزواج وأعمارهن 15-49 وتعرضن لوسائل الإعلام مرة واحدة على الأقل في الأسبوع حسب الخصائص الأساسية، الأردن 2007 17
- 4.3 التوزيع النسبي للسيدات اللاتي سبق لهن الزواج حسب حالة العمل، الأردن 2007 18
- 5.3 نسبة السيدات اللاتي سبق لهن الزواج وأعمارهن 15 – 49 سنة اللاتي يدخن السجائر أو النرجيلة، 2007 18

4. الإنجاب

- 1.4 معدلات الإنجاب التفصيلية ومعدلات الإنجاب التراكمية، ومعدل الانجاب العام ، ومعدل المواليد الخام للسنوات الثلاث السابقة للمسح، 2007 19
- 2.4 معدل الإنجاب الكلي للسنوات الثلاث السابقة للمسح، ونسبة النساء الحوامل حالياً وأعمارهن 15-49 ومتوسط عدد الأطفال الذين ولدوا أحياء للسيدات في الأعمار 40-49 حسب الخصائص الأساسية ، الأردن 2007 20
- 3.4 معدلات الإنجاب التفصيلية لفترات زمنية خمسية سابقة للمسح حسب عمر الأم وقت ميلاد الطفل، الأردن 2007 20
- 4.4 التوزيع النسبي لجميع السيدات والسيدات المتزوجات حالياً حسب عدد الأطفال الذين ولدوا أحياء، ومتوسط عدد الأطفال الذين ولدوا أحياء ومتوسط عدد الأطفال الباقين على قيد الحياة حسب فئات العمر، الأردن 2007 22
- 5.4 التوزيع النسبي للمواليد الذين ترتيبهم الثاني أو أعلى خلال السنوات الخمس السابقة للمسح ووسيط عدد الأشهر حسب عدد الأشهر منذ المولود السابق والخصائص الأساسية، الأردن 2007 23
- 6.4 نسبة السيدات اللاتي أنجن بحلول عمر محدد ونسبة النساء اللاتي لم ينجبن ووسيط العمر وقت إنجاب المولود الأول حسب العمر الحالي، الأردن 2007 24
- 7.4 وسيط العمر وقت إنجاب المولود الأول للسيدات في الأعمار 25-49 حسب العمر الحالي و الأقاليم، الأردن 2007 24
- 8.4 نسبة السيدات اللاتي أعمارهن 15-19 سنة اللاتي أصبحن أمهات أو حوامل بطفلهن الأول، الأردن 2007 24

5. تنظيم الانجاب

- 1.5 نسبة السيدات اللاتي سبق لهن الزواج والسيدات المتزوجات حالياً اللاتي أعمارهن 15-49 سنة ويعرفن أي وسيلة معينة من وسائل منع الحمل حسب نوع الوسيلة، الأردن 2007. 25
- 2.5 نسبة جميع السيدات اللاتي سبق لهن الزواج والسيدات المتزوجات حالياً وأعمارهن 15-49 اللاتي سبق لهن استعمال أية وسيلة من وسائل منع الحمل حسب نوع الوسيلة، 2007 26
- 3.5 التوزيع النسبي للسيدات اللاتي سبق لهن الزواج والسيدات المتزوجات حالياً حسب وسيلة منع الحمل المستعملة حالياً والعمر، 2007 27
- 4.5 التوزيع النسبي للسيدات المتزوجات حالياً اللاتي أعمارهن 15-49 حسب وسيلة منع الحمل المستعملة حالياً والخصائص الأساسية، الأردن 2007 28
- 5.5 التوزيع النسبي للسيدات اللاتي سبق لهن الزواج واللاتي أعمارهن 15-49 سنة حسب معرفتهن بفترة الإخصاب خلال الدورة الشهرية والاستعمال الحالي لوسيلة الامتناع الدوري، الأردن 2007 28
- 6.5 التوزيع النسبي للسيدات اللاتي أعمارهن 15-49 ويستعملن وسائل منع الحمل الحديثة حسب أحدث مصدر للحصول على الوسيلة ونوع الوسيلة، الأردن 2007 29

تابع قائمة الجداول

رقم الجدول	الصفحة
7.5	التوزيع النسبي للسيدات المتزوجات حالياً اللاتي أعمارهن 15-49 سنة ولا يستعملن وسائل منع الحمل حسب نية الاستعمال مستقبلاً وعدد الأطفال الأحياء، الأردن 2007
30	
8.5	التوزيع النسبي للسيدات المتزوجات حالياً اللاتي أعمارهن ولا يستعملن وسائل منع الحمل ولا يبنون استعمالها في المستقبل حسب السبب الرئيسي لعدم النية في الاستعمال، الأردن 2007
31	
9.5	التوزيع النسبي للسيدات المتزوجات حالياً اللاتي أعمارهن ولا يستعملن وسائل منع الحمل وبنوين الاستعمال في المستقبل حسب الوسيلة المفضلة، الأردن 2007
31	
10.5	نسبة السيدات اللاتي أعمارهن 15-49 وسبق لهن أن سمعن أو شاهدن أو قرأن الرسائل الإعلامية حول تنظيم الأسرة حسب مصدر الرسائل والخصائص الأساسية، الأردن 2007
32	
6. الزوجية والتعرض لخطر الحمل	
1.6	نسبة السيدات 15-49 سنة اللاتي سبق لهن الزواج حسب العمر من مسوح مختلفة، الأردن 1976 - 2007
33	
2.6	التوزيع النسبي للسيدات اللاتي أعمارهن 15-49 سنة حسب الحالة الزوجية الحالية والعمر، الأردن 2007
33	
3.6	التوزيع النسبي للسيدات المتزوجات حالياً حسب عدد الزوجات للزوج والخصائص الأساسية، الأردن 2007
34	
4.6	التوزيع النسبي لجميع السيدات اللاتي سبق لهن الزواج حسب صلة القرى بالزوج الحالي أو الزوج الأول والخصائص الأساسية، الأردن 2007
36	
5.6	نسبة السيدات اللاتي أعمارهن 15-49 سنة وتزوجن لأول مرة بحلول أعمار محددة ووسيط العمر وقت الزواج الأول حسب العمر الحالي، الأردن 2007
37	
6.6	وسيط العمر وقت الزواج الأول للسيدات اللاتي أعمارهن 25-49 سنة، حسب فئات العمر الحالية والخصائص الأساسية، الأردن 2007
38	
7.6	التوزيع النسبي للسيدات المتزوجات حالياً وأعمارهن 15-49 سنة حسب وقت آخر معايشرة زوجية والخصائص الأساسية، الأردن 2007
38	
7. تفضيلات الإنجاب	
1.7	التوزيع النسبي للسيدات المتزوجات حالياً وأعمارهن 15-49 سنة حسب الرغبة في إنجاب الأطفال وعدد الأطفال الأحياء، الأردن 2007
39	
2.7	نسبة السيدات المتزوجات حالياً واللاتي أعمارهن 15-49 سنة حسب الحاجة غير الملباة لتنظيم الأسرة والحاجة الملباة لتنظيم الأسرة والطلب الكلي على خدمات تنظيم الأسرة وحسب الخصائص الأساسية، الأردن 2007
41	
3.7	التوزيع النسبي للسيدات اللاتي أعمارهن 15-49 سنة حسب العدد المثالي للأطفال، والمتوسط المثالي لعدد الأطفال لجميع السيدات اللاتي سبق لهن الزواج والسيدات المتزوجات حالياً، وحسب عدد الأطفال الأحياء، الأردن 2007
42	

تابع قائمة الجداول

رقم الجدول	الصفحة
4.7	المتوسط المثالي لعدد الأطفال لجميع السيدات اللاتي سبق لهن الزواج وأعمارهن 15-49 سنة حسب والخصائص الأساسية، الأردن 2007
5.7	التوزيع النسبي لمواليد السيدات اللاتي أعمارهن 15-49 سنة خلال السنوات الخمس السابقة للمسح (بما في ذلك الأحمال الحالية) حسب حالة تخطيط الإنجاب وترتيب المولود وعمر الأم وقت الولادة، الأردن 2007
6.7	معدلات الإنجاب الكلي المرغوب به ومعدلات الإنجاب الكلي للسنوات الثلاث السابقة للمسح حسب الخصائص الأساسية، الأردن 2007
8. وفيات الرضع والأطفال	
1.8	معدلات وفيات حديثي الولادة، ما بعد حديثي الولادة، الرضع، الأطفال ووفيات الأطفال دون الخامسة من العمر لفترات زمنية خمسية سابقة للمسح، الأردن 2007
2.8	معدلات وفيات حديثي الولادة، ما بعد حديثي الولادة، الرضع، الأطفال ووفيات الأطفال والأطفال دون الخامسة من العمر لفترة العشر سنوات السابقة للمسح حسب الخصائص الأساسية، الأردن 2007
3.8	عدد المواليد أموات ووفيات حديثي الولادة المبكرة، ومعدل وفيات ما حول الولادة لفترات زمنية خمسية سابقة للمسح حسب الخصائص الأساسية، الأردن 2007
9. صحة الأم	
1.9	التوزيع النسبي للسيدات ممن أعمارهن 15-49 سنة اللاتي لديهن مواليد أحياء خلال الخمس سنوات السابقة للمسح حسب مقدم الرعاية الصحية أثناء الحمل لأحدث مولود حسب الخصائص الأساسية، الأردن 2007.
2.9	التوزيع النسبي للسيدات ممن أعمارهن 15-49 اللاتي لديهن مواليد أحياء خلال الخمس سنوات السابقة للمسح حسب عدد زيارات الرعاية قبل الولادة لأحدث مولود حسب الخصائص الأساسية، الأردن 2007
3.9	التوزيع النسبي للسيدات اللاتي أعمارهن 15-49 سنة ولديهن مواليد أحياء خلال الخمس سنوات السابقة للمسح حسب وقت الزيارة الأولى لتلقي الرعاية قبل الولادة لأحدث مولود ووسيط أشهر الحمل وقت الزيارة الأولى والخصائص الأساسية، الأردن 2007
4.9	نسبة السيدات اللاتي أعمارهن 15-49 سنة ولديهن مواليد أحياء خلال الخمس سنوات السابقة للمسح ونسبة السيدات اللاتي لديهن مواليد أحياء خلال الخمس سنوات السابقة للمسح اللاتي تلقين أو اشتريين أقراص الحديد أو الشراب لأحدث مولود حسب الخصائص الأساسية، الأردن 2007

تابع قائمة الجداول

رقم الجدول	الصفحة
5.9	من بين السيدات اللاتي لديهن مواليد أحياء خلال الخمس سنوات السابقة للمسح نسبة اللاتي تلقين جرعتين أو أكثر من مطعوم الكزاز اللاتي تلقينها أثناء الحمل بأحدث مولود ونسبة اللاتي مولودهن الأخير محمي من الكزاز، الأردن 2007
6.9	التوزيع النسبي للمواليد أحياء خلال الخمس سنوات السابقة للمسح حسب مكان الولادة والخصائص الأساسية، الأردن 2007
7.9	التوزيع النسبي للمواليد أحياء خلال الخمس سنوات السابقة للمسح حسب الشخص الذي قدم المساعدة أثناء الولادة ونسبة الذين ولدوا بعملية قيصرية، ونسبة الأمهات اللاتي أعطين عينة مجانية من حليب الرضع وتم إعلامهن عن تنظيم الأسرة قبل خروجهن من المرفق حسب الخصائص الأساسية، الأردن 2007
8.9	التوزيع النسبي للمواليد أحياء الذين ولدوا في مرفق صحي خلال الخمس سنوات السابقة للمسح حسب دفع تكاليف الولادة والخصائص الأساسية، الأردن 2007
9.9	من بين النساء اللاتي أعمارهن 15-49 ولديهن أطفال أحياء خلال الخمس سنوات السابقة للمسح، والتوزيع النسبي للأمهات اللاتي اجرين الفحص الأول بعد الولادة للمولود الأخير حسب توقيت بعد الولادة والخصائص الأساسية، الأردن 2007
10.9	نسبة السيدات ممن أعمارهن 15-49 سنة اللاتي أفدن بأن لديهن مشكلات كبيرة في الحصول على الرعاية الصحية حينما يمرضن حسب نوع المشكلة والخصائص الأساسية، الأردن 2007
11.9	التوزيع النسبي لجميع السيدات اللاتي سبق لهن الزواج حسب إجراءاتهن/ أزواجهن فحصاً طبياً قبل الزواج حسب الخصائص الأساسية، الأردن 2007
12.9	نسبة السيدات اللاتي قمن بفحص ذاتي لسرطان الثدي أو فحص من قبل مختص صحي لاكتشاف سرطان الثدي خلال الـ 12 شهراً السابقة للمسح ونسبة اللاتي سمعن بمسحة عنق الرحم، ونسبة اللاتي اجرين فحص مسحة عنق الرحم حسب الخصائص الأساسية، الأردن 2007
13.9	نسبة السيدات اللاتي سبق لهن الزواج وسمعن بمرض السل واللاتي يعرفن بأن مرض السل ينتشر عن طريق الهواء بالسعال، ونسبة اللاتي يعتقدن بأنه يمكن الشفاء منه، ونسبة اللاتي يرغبن بإجراء فحص للسل حسب الخصائص الأساسية، الأردن 2007
10. صحة الطفل	
1.10	نسبة المواليد الأحياء خلال السنوات الخمس السابقة للمسح الذين تم الإدلاء عن وزنهم حسب الوزن عند الولادة، والتوزيع النسبي لجميع المواليد الأحياء خلال السنوات الخمس سنوات السابقة للمسح حسب الحجم عند الولادة والخصائص الأساسية، الأردن 2007
2.10	نسبة الأطفال في الأعمار 12-23 شهراً الذين تلقوا مطاعيم محددة في أي وقت قبل المسح حسب مصدر المعلومات عن التطعيم (بطاقة التطعيم أو إفادة الأم) ونسبة المطعمين خلال الـ 12 شهراً من العمر، الأردن 2007

تابع قائمة الجداول

الصفحة	رقم الجدول
65	3.10
66	4.10
66	1.5.10
67	6.10
68	7.10
68	8.10
69	9.10
70	10.10
70	11.10
70	12.10

11. الحالة التغذوية	
72	1.11 نسبة الأطفال الذين ولدوا خلال الخمس سنوات السابقة للمسح وسبق وتلقوا الرضاعة الطبيعية، وآخر الأطفال الذين ولدوا خلال الخمس سنوات السابقة للمسح وتلقوا الرضاعة الطبيعية، والأطفال الذين بدوا بتلقي الرضاعة الطبيعية خلال ساعة وخلال يوم واحد من ولادتهم وأولئك الذين تلقوا تغذية ما قبل إدرار الحليب حسب الخصائص الرئيسية، الأردن 2007
73	2.11 التوزيع النسبي للأطفال الأصغر سناً دون الثالثة الذين يعيشون مع أمهاتهم حسب الوضع التغذوي للطفل، وأولئك الأطفال الذين يتلقوا حالياً الرضاعة الطبيعية، وأولئك الأطفال دون سن الثالثة الذين يستخدمون زجاجة الرضاعة ذات الحلمة حسب العمر بالأشهر، الأردن 2007
74	3.11 وسيط مدة أية رضاعة طبيعية والرضاعة الطبيعية المحضنة والرضاعة الشائعة بين الأطفال الذين ولدوا خلال السنوات الثلاث السابقة للمقابلة ونسبة الأطفال دون سن الستة شهور الذين تلقوا الرضاعة الطبيعية ويعيشون مع أمهاتهم والذين تلقوا الرضاعة الطبيعية لست مرات أو أكثر خلال الأربع والعشرين ساعة السابقة للمقابلة، ومتوسط عدد الرضعات (في النهار والليل)، الأردن 2007
74	4.11 نسبة الأطفال الأصغر سناً دون الثالثة الذين يعيشون مع أمهاتهم حسب نوع الأغذية التي يستهلكونها في النهار أو الليلة السابقة للمقابلة وحسب وضع التغذية الطبيعية، الأردن 2007
75	5.11 نسبة الأطفال الأصغر سناً الذين تتراوح أعمارهم بين 6-23 شهراً الذين يعيشون مع أمهاتهم وتتم تغذيتهم حسب الممارسات المناسبة لتغذية الأطفال الصغار والرضع على أساس عدد مجموعات الغذاء وعدد مراتها خلال النهار والليلة السابقة للمقابلة للمسح حسب وضع الرضاعة الطبيعية و الخصائص الرئيسية، الأردن 2007.
76	6.11 نسبة الأطفال الذين يستهلكون فيتامين A الغني بالأطعمة المحتوية على الحديد في النهار أو الليلة السابقة للمقابلة ضمن الفئة العمرية الأصغر سناً وأعمارهم 6-35 شهراً، والأطفال ضمن الفئة العمرية 6-59 شهراً وكذلك الذين أعطوا مكملات فيتامين A خلال الستة شهور السابقة للمقابلة حسب الخصائص الرئيسية، الأردن 2007
78	7.11 نسبة السيدات اللاتي أطوالهن أقل من 145 سم ضمن الفئة العمرية 15-49 سنة، ومتوسط مقياس كتلة أجسامهن، ونسبة السيدات ذات مستويات محددة لمقياس كتلة أجسامهن، حسب الخصائص الرئيسية، الأردن 2007
79	8.11 نسبة السيدات اللاتي استهلكن أنواعاً محددة من الأغذية خلال النهار والليل السابقين للمقابلة ممن أعمارهن 15 – 49 سنة، ويعشن مع أطفالهن الذين أعمارهم تقل عن ثلاث سنوات حسب الخصائص الرئيسية، الأردن 2007
79	9.11 نسبة السيدات اللاتي استهلكن الأغذية الغنية بفيتامين A والحديد خلال الأربيع والعشرين ساعة السابقة للمسح ضمن الفئة العمرية 15 – 49 سنة، ويعشن مع أطفالهن ممن أعمارهم تقل عن ثلاث سنوات والسيدات اللاتي أعمارهن 15-49 سنة اللاتي أخذن أقراص أو شراب الحديد أثناء حملهن بالطفل الأخير في السنوات الخمس السابقة للمسح لعدد محدد من الأيام حسب الخصائص الرئيسية، الأردن 2007

تابع قائمة الجداول

الصفحة

رقم الجدول

12. الايدز والأمراض المنقولة جنسياً

- 81 1.12 نسبة السيدات اللاتي سبق لهن الزواج وأعمارهن 15-49 سنة وسمعن بمرض الإيدز، الأردن 2007
- 81 2.12 نسبة السيدات اللاتي سبق لهن الزواج وذكرن بشكل تلقائي طرقاتاً لتجنب مرض الإيدز، الأردن 2007
- 82 3.12 نسبة السيدات اللاتي سبق لهن الزواج وأجبن على أسئلة التقصي بأنه بالإمكان تقليل خطر الإصابة بفيروس مرض الإيدز باستعمال الواقي الذكري وقت المعاشرة الجنسية أو ممارسة الجنس مع شريك واحد غير مصاب بالإيدز وأن لا يكون لديه شركاء آخرون أو الامتناع عن ممارسة الجنس حسب الخصائص الأساسية، الأردن 2007
- 83 4.12 نسبة السيدات اللاتي سبق لهن الزواج وأفدن بأن الشخص ذو المظهر الصحي يمكن ان يكون مصاباً بفيروس الإيدز اللاتي اجبن عن أسئلة التقصي، ويرفضن سو الفهم حول تقبل المرض أو الوقاية منه بشكل صحيح ونسبة اللاتي على معرفة شاملة بمرض الإيدز حسب الخصائص الأساسية، الأردن 2007
- 84 5.12 نسبة السيدات اللاتي سبق لهن الزواج ويعرفن بانتقال مرض الإيدز إلى الطفل من الأم حسب الخصائص الأساسية، الأردن 2007
- 85 6.12 نسبة السيدات اللاتي سبق لهن الزواج وأعمارهن 15-49 سنة اللاتي اجبن إجابات محددة عن الأسئلة الخاصة بالأوجه الاجتماعية للإيدز حسب الخصائص الأساسية، الأردن 2007
- 85 7.12 نسبة السيدات اللاتي سبق لهن الزواج ويعتقدن انه إذا كان الزوج مصاباً بأحد الأمراض المنقولة جنسياً فإن للزوجة الحق في رفض المعاشرة الجنسية معه أو أن تطلب منه استعمال الواقي الذكري حسب الخصائص الأساسية، الأردن 2007
- 86 8.12 التوزيع النسبي للسيدات المتزوجات حالياً حسب إذا ما ناقشن الوقاية من الإيدز مع أزواجهن حسب الخصائص الأساسية، الأردن 2007
- 87 9.12 التوزيع النسبي للسيدات اللاتي سبق لهن الزواج حسب المعرفة بالأعراض التي لها علاقة بالأمراض المنقولة جنسياً من الرجال ومن النساء حسب الخصائص الأساسية، الأردن 2007
- 88 10.12 نسبة السيدات اللاتي سبق لهن الزواج ويعرفن مصدر للحصول على الواقي الذكري حسب الخصائص الأساسية، الأردن 2007
- 88 11.12 نسبة السيدات اللاتي سبق لهن الزواج واللاتي مارسن الجنس خلال ال 12 شهراً السابقة واستعملن الواقي الذكري في آخر مرة مارسن الجنس فيها مع أزواجهن حسب الخصائص الأساسية، الأردن 2007

13. تمكين السيدات

- 89 1.13 نسبة السيدات المتزوجات حالياً وأعمارهن 15 49 سنة اللاتي كن يعملن في أي وقت خلال السبعة أيام السابقة، حسب العمر، الأردن 2007

تابع قائمة الجداول

رقم الجدول	الصفحة
2.13	التوزيع النسبي للسيدات المتزوجات حالياً وأعمارهن 15-49 سنة اللاتي تلقين مكتسبات نقدية مقابل عملهن خلال السبعة أيام السابقة للمقابلة، حسب الشخص الذي يقرر كيفية إنفاق المردود النقدي للزوجة، وحسب إذا ما كانت مكتسبات الزوجة أكثر أو أقل من الزوج حسب الخصائص الأساسية، الأردن 2007
3.13	التوزيع النسبي للسيدات اللاتي سبق لهن الزواج حسب الشخص الذي يتخذ عادة القرار النهائي حول الموضوعات الأربعة، الأردن 2007
4.13	نسبة السيدات المتزوجات حالياً وأعمارهن 15-49 سنة اللاتي عادة يتخذن قرارات محددة إما لوحدهن أو بشكل مشترك مع أزواجهن، حسب الخصائص الأساسية، الأردن 2007
5.13	نسبة السيدات اللاتي سبق لهن الزواج وأعمارهن 15-49 سنة اللاتي يوافقن على ان للزوج الحق في ضرب أو معاقبة زوجته لأسباب محددة حسب الخصائص الأساسية، الأردن 2007
6.13	نسبة السيدات اللاتي سبق لهن الزواج وأعمارهن 15-49 ويعتقدن بأن للزوجة الحق في رفض ممارسة الجنس مع الزوج لأسباب محددة حسب الخصائص الأساسية، الأردن 2007
7.13	نسبة السيدات المتزوجات حالياً وأعمارهن 15-49 اللاتي لا يوافقن على كافة الأسباب التي تبرر ضرب الزوجة، ونسبة كافة السيدات اللاتي سبق لهن الزواج وأعمارهن 15-49 سنة، ويوافقن على كافة الأسباب التي تدعو إلى رفض الزوجة لممارسة الجنس مع الزوج حسب قيمة كل مؤشر من مؤشرات تمكين السيدات، الأردن 2007
14. العنف الأسري	
1.14	نسبة السيدات اللاتي سبق لهن الزواج وأعمارهن 15-49 سنة وسبق وان تعرضن للعنف الجسدي منذ العمر 15 سنة ونسبة السيدات اللاتي تعرضن للعنف خلال الاثني عشر شهراً السابقة للمسح ، الأردن 2007
2.14	نسبة السيدات اللاتي سبق لهن الزواج وأعمارهن 15-49 سنة وتعرضن للعنف الجسدي منذ العمر 15 سنة، واللاتي ذكرن الشخص الذي ارتكب العنف، الأردن 2007
3.14	نسبة السيدات اللاتي أعمارهن 15-49 سنة وسبق لهن الحمل، ونسبة اللاتي سبق وتعرضن للعنف الجسدي أثناء الحمل، الأردن 2007
4.14	نسبة السيدات اللاتي سبق لهن الزواج وأعمارهن 15-49 سنة وتعرضن إلى احد أشكال العنف من قبل أزواجهن أو سبق وتعرضن خلال الاثني عشر شهراً السابقة للمسح ، الأردن 2007
5.14	نسبة السيدات اللاتي سبق لهن الزواج وأعمارهن 15-49 سنة وسبق وان تعرضن للعنف العاطفي، الجسدي أو الجنسي من قبل أزواجهن حسب الخصائص الأساسية، الأردن 2007
6.14	نسبة السيدات اللاتي سبق لهن الزواج وأعمارهن 15-49 سنة وسبق وان تعرضن للعنف العاطفي، الجسدي أو الجنسي من قبل أزواجهن حسب الخصائص الأساسية والخصائص الزوجية ومؤشرات التمكين، الأردن 2007

قائمة الإشكال

رقم الشكل		الصفحة
1.2	توزيع السكان حسب العمر بالسنوات الافرادية والجنس، الأردن 2007	6
1.2	توزيع السكان حسب العمر بالسنوات الافرادية والجنس، البادية 2007	6
2.2	الهرم السكاني، الأردن 2007	7
2.2	الهرم السكاني، البادية 2007	7
3.2	النسبة المئوية للأفراد الذين أعمارهم 6-24 سنة بأسلوب العد الوافعي المنتظمون بالدراسة حسب العمر والجنس، الأردن 2007	11
1.4	معدلات الإنجاب التفصيلية في الأردن والبادية 2007	19
2.4	معدلات الإنجاب التفصيلية لفترات زمنية خمسية سابقة للمسح حسب عمر الأم وقت ميلاد الطفل، البادية 2007	21
1.5	مصدر الحصول على وسائل منع الحمل	29
2.5	التوزيع النسبي للسيدات اللاتي يستعملن وسائل منع الحمل الحديثة حالياً حسب المصدر، البادية 2007	30
1.6	نسبة السيدات اللاتي لم يسبق لهن الزواج 15-39 سنة حسب فئات العمر 2007	34
1.7	تفضيلات الإنجاب للنساء المتزوجات حالياً وأعمارهن 15-49 سنة، البادية 2007	40
1.8	اتجاهات وفيات الأطفال الرضع حسب فترات زمنية خمسية 2007	46
1.9	التوزيع النسبي للمواليد حسب مكان الولادة، البادية 2007	53
1.13	توزيع السيدات حسب عدد القرارات التي لهن فيها الكلمة الأخيرة	90
2.13	نسبة السيدات اللاتي وافقن على سبب واحد على الأقل بأن ضرب الزوج لزوجته مبرر، 2007	93

الفصل الأول خلفية عامة عن المسح

1.1 مقدمة

ينقسم الأردن إدارياً إلى اثنتي عشرة محافظة موزعة على ثلاثة أقاليم: إقليم الشمال (ويضم محافظات اربد، المفرق، جرش وعجلون)، إقليم الوسط (ويضم محافظات العاصمة، الزرقاء، البلقاء ومادبا)، وإقليم الجنوب (ويضم محافظات الكرك، الطفيلة، معان والعقبة)، كما يقسم الأردن إلى مناطق البادية ومناطق غير البادية.

تبلغ مساحة الأردن حوالي 89 ألف كيلومتر مربع يسكنها حوالي 5.9 مليون نسمة في نهاية عام 2008. ويوضح الجدول 1.1 أن أكثر من ثلاثة أخماس السكان (63%) في الأردن يقطنون في إقليم الوسط، متواجدون على مساحة قدرها 16% من المساحة الكلية للأردن مقابل حوالي عشر السكان (9.4%) يسكنون في إقليم الجنوب متواجدون على مساحة قدرها حوالي نصف مساحة الأردن (51%)، في حين كان التوزيع أكثر عدالة في إقليم الشمال إذ تواجد ثلث سكان الأردن في هذا الإقليم على مساحة قدرها 28% من مساحة الأردن الكلية. كما يبين الجدول أيضاً أن 7% من مجموع سكان الأردن يقطنون البادية في مساحة قدرها 73 ألف كيلومتر مربع تشكل نسبة مقدارها 82% من مساحة الأردن الكلية، وقد تفاوتت هذه النسبة تفاوتاً ملحوظاً حسب الأقاليم.

الجدول 1.1 المساحة وعدد السكان في الأردن وفي البادية حسب الأقاليم عام 2008

الأقاليم	المساحة (كم ²)		السكان	
	الأردن %	البادية %	الأردن %	البادية %
إقليم الشمال	32.6	35.5	27.8	42.3
إقليم الوسط	16.2	15.7	62.8	34.6
إقليم الجنوب	51.2	48.8	9.4	23.1
المجموع = 100	88778	73054	5850000	379734
المصدر: دائرة الإحصاءات العامة				

2.1 أهداف المسح

إن الهدف الرئيسي لمسح السكان والصحة الأسرية في الأردن 2007 هو توفير تقديرات موثوقة للمؤشرات الديموغرافية والصحية مثل الإنجاب، الوفيات، تنظيم الأسرة، تفضيلات الإنجاب وكذلك صحة وتغذية الأم والطفل التي يمكن إستخدامها من قبل مديري البرامج وراسمي السياسات والمخططين لتقييم وتحسين البرامج الراهنة. بالإضافة إلى أن بيانات هذا المسح مفيدة للباحثين والعلماء المهتمين بتحليل الإتجاهات الديموغرافية في الأردن وكذلك للمهتمين بإجراء دراسات المقارنة الدولية والإقليمية والوطنية.

3.1 منهجية المسح

صمم هذا المسح لجمع بيانات عن السيدات في سن الإنجاب اللاتي سبق لهن الزواج. وغطى المسح الخصائص الديموغرافية والإقتصادية - الإجتماعية، الإنجاب، تنظيم الأسرة، الرعاية الصحية، الرضاغة الطبيعية، الرعاية الصحية للأطفال، الزواج وعمل المرأة، تفضيلات الإنجاب، الحالة التغذوية للأطفال دون سن الخامسة، المعرفة بالإيدز وبالأمرض المنقولة جنسياً، العنف الأسري داخل الأسرة، وعن تنمية الطفولة المبكرة.

تم تصميم عينة المسح للحصول على تقديرات موثوقة للمتغيرات الرئيسية للمسح على المستوى الوطني والحضر والريف وللمحافظات وللمناطق البادية. وقد صممت العينة إستناداً إلى إطار التعداد العام للسكان والمساكن 2004. حيث بلغ حجم العينة حوالي 15 ألف أسرة، ولأغراض قياسات الطول والوزن فقد تم إختيار نصف العينة ليتم إجراء الفحوصات والقياسات عليها للأشخاص المؤهلين في الأسر المختارة فيها، في حين تم إختيار ثلث العينة غير تلك التي تم إختيارها للقياسات لجمع بيانات عن العنف الأسري، وقد بلغ حجم عينة منطقة البادية حوالي ألفي أسرة.

تم في هذا المسح استخدام استمارتين هما: استمارة الأسرة والاستمارة الفردية، واستخدمت استمارة الأسرة لتسجيل جميع الأفراد المعتادين والزائرين لأسر العينة وذلك بجمع معلومات أساسية عن كل فرد كالعمر والجنس والتحصيل التعليمي والعلاقة برب الأسرة والحالة الزوجية، كما أستخدمت إستمارة الأسرة أيضاً لتحديد السيدات المؤهلات للمقابلة الفردية أي السيدات اللاتي سبق لهن الزواج وأعمارهن 15-49 سنة.

تم تدريب الباحثات لمدة أربعة أسابيع خلال شهري أيار وحزيران 2007. ونفذ العمل الميداني للمسح خلال 6/14 - 2007/11/19، وعمل على جمع البيانات أكثر من 100 موظف وموظفة. كما تم تدقيق البيانات وترميزها وإدخالها وتدقيقها آلياً وتنظيفها، وتم استكمال عمليات تجهيز البيانات في نهاية كانون الأول 2007.

4.1 نتائج المقابلات الأسرية والفردية

تم في هذا المسح إختيار 14880 أسرة من بينها 14748 أسرة تم العثور عليها. ومن بين هذه الأسر تمت مقابلة 14564 أسرة بنجاح أو ما نسبته 99%. ومن بين هذه الأسر تم تحديد 11113 سيدة مؤهلة تمت مقابلة 10876 سيدة أو ما نسبته 98% من مجموع السيدات المؤهلات. وبلغت نسبة الإستجابة الكلية (نسبة إستجابة الأسر مضروبة بنسبة إستجابة السيدات المؤهلات) حوالي 97%.

وفيما يتعلق بعينة مناطق

البادية يبين الجدول 1.1

ملخصاً لنتائج المقابلات

الأسرية والفردية للعينة.

حيث تم إختيار 2064 أسرة

للمسح من بينها 2043 أسرة

تم العثور عليها، ومن بين

هذه الأسر تمت مقابلة

2034 أسرة بنجاح أو ما

نسبته 99.6%. ومن بين

هذه الأسر تم تحديد 1585

سيدة مؤهلة تمت مقابلة

1556 سيدة أو ما نسبته

98.2% من مجموع

جدول 2.1 عدد الأسر وعدد المقابلات ومعدلات الإستجابة، 2007		
الأردن: مجموع	البادية: مجموع*	النتيجة
		المقابلات الأسرية
14880	2064	عدد الأسر المختارة
14748	2043	عدد الأسر التي تم العثور عليها
14564	2034	عدد الأسر التي تمت مقابلتها
98.8	99.6	معدل الإستجابة في المقابلة الأسرية (%)
		المقابلات الفردية
11113	1585	عدد السيدات المؤهلات
10876	1556	عدد السيدات اللاتي تمت مقابلتهم
97.9	98.2	معدل الإستجابة للسيدات المؤهلات (%)
96.7	97.8	معدل الإستجابة الكلي (%)
ملاحظة: معدل الإستجابة في المقابلة الأسرية = عدد الأسر التي تمت مقابلتها مقسوماً على عدد الأسر التي تم العثور عليها.		
معدل الإستجابة للسيدات المؤهلات = عدد السيدات التي تمت مقابلتهم مقسوماً على عدد السيدات المؤهلات.		
* هذه الأعداد غير مرجحة، وهي أكبر من الأعداد المرجحة (الموزونة) الواردة في جداول التقرير اللاحقة، حيث تم رفع حجم عينة البادية للحصول على تقديرات ذات مصداقية إحصائية، فيبلغ عدد السيدات المرجح 823 سيدة في حين كان العدد غير المرجح حوالي الضعف (1556 سيدة).		

السيدات المؤهلات. وبلغت نسبة الإستجابة الكلية (نسبة إستجابة الأسر مضروبة بنسبة إستجابة السيدات

المؤهلات) حوالي 98%.

الفصل الثاني

خصائص الأسر المشمولة في المسح

1.2 السكان حسب العمر والجنس

تتأثر بيانات العمر في العديد من الدول النامية بأخطاء كتلك المتعلقة بالإدلاء عن العمر، وتفضيل أو تجنب الإدلاء عن الأعمار المنتهية بخانات أو أرقام معينة. وقد أشارت نتائج المسح إلى تسجيل السكان

جدول 1.2 التوزيع النسبي لأفراد الأسر بأسلوب العد الفعلي حسب فئات العمر الخمسية والجنس، 2007			
العمر ومكان الإقامة	ذكور	إناث	المجموع
البادية			
5 >	14.6	14.9	14.7
9-5	12.9	13.4	13.2
14-10	14.1	12.4	13.3
19-15	10.0	10.9	10.4
24-20	10.0	9.7	9.9
29-25	8.2	8.5	8.4
34-30	7.2	7.4	7.3
39-35	6.1	5.8	6.0
44-40	4.9	4.7	4.8
49-45	2.8	2.5	2.7
54-50	2.3	2.2	2.3
59-55	1.5	2.3	1.9
64-60	1.6	2.1	1.9
69-65	1.6	1.1	1.3
74-70	1.1	1.1	1.1
+75	0.8	1.0	0.9
المجموع	100.0	100.0	100.0
العدد للبادية	3,093	2,961	6,054
العدد للأردن	38774	38084	76857

لأعمارهم بالشهر والسنة. ويشير توزيع السكان حسب العمر بالسنوات الإفرادية (الشكل 1.2) إلى أنه بالرغم من وجود بعض التفضيل للأعمار المنتهية بالصفير أو الخمسة، إلا أن المشكلة كانت محدودة لكل من الأردن والبادية على حد سواء.

تظهر الأرقام في الجدول 1.2 أن 41% من سكان البادية هم دون الخامسة عشرة من العمر مقارنة بحوالي 38% على مستوى الأردن، وهذا مؤشر على أن الخصوبة ما زالت مرتفعة. وتبين أن حوالي نصف الإناث في البادية هن في سن الإنجاب (15-49 سنة).

و يلاحظ وجود نمط غير عادي في الأعمار الصغرى في الهرم السكاني (الشكل 2.2)، حيث يوجد عدد أقل من الأطفال في الفئة العمرية 5-9 سنوات منه في الفئة

العمرية 10-14 سنة لكل من الذكور والإناث في الأردن ككل، والذكور في منطقة البادية، في حين كانت بيانات الإناث في البادية أكثر اتساقاً.

ويزيد عدد الذكور في الأردن اجمالاً وفي البادية كذلك على عدد الإناث، حيث بلغت نسبة الجنس الكلية في مناطق البادية 104 ذكراً لكل 100 أنثى، مقارنة مع 102 ذكراً لكل 100 أنثى للأردن ككل. وتختلف نسبة الجنس في البادية حسب العمر، ففي الفئة العمرية دون 30 سنة يلاحظ أن نسبة الجنس كانت 104 في المتوسط وانخفضت إلى 98 في فئة العمر 30-59 سنة، وارتفعت إلى 108 للسكان الذين أعمارهم 60 سنة فأكثر خلافاً للمنتوقع، إذ يتوقع أن يفوق عدد الإناث عدد الذكور في مرحلة الشيخوخة.

وتشير النتائج إلى أن نسبة الإعاقة (وهي عبارة عن نسبة الأشخاص المعالين في الأعمار دون 15 و60 سنة فأكثر إلى السكان في فئات العمر المنتجة (15-59 سنة) قد بلغت 78 عام 2007 على مستوى الأردن، في حين كانت هذه النسبة أعلى بين سكان البادية حيث بلغت حوالي 87 للعام ذاته.

الشكل 1.2 توزيع السكان حسب العمر بالسنوات الإفرادية والجنس، الأردن 2007

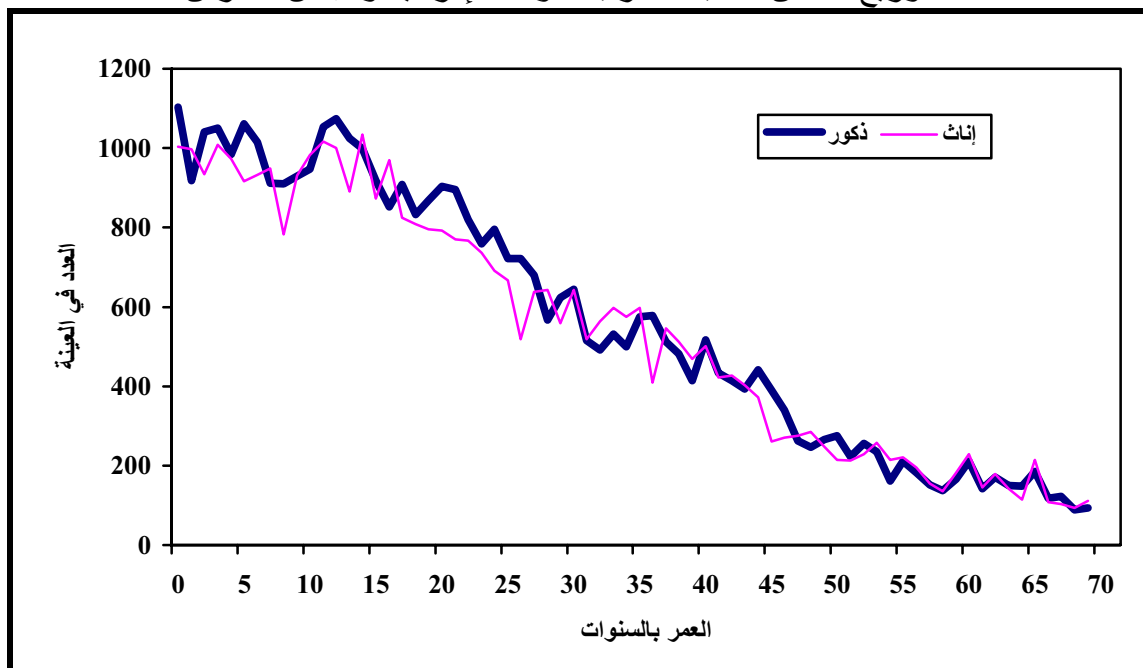

الشكل 1.2 توزيع السكان حسب العمر بالسنوات الإفرادية والجنس، البادية 2007

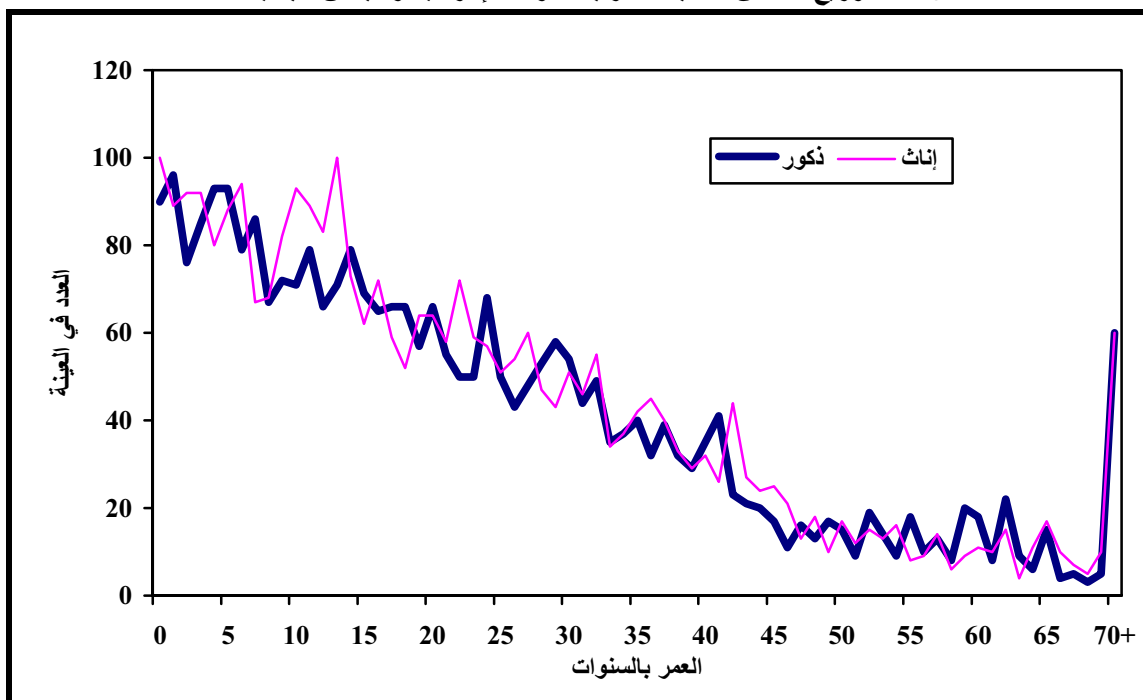

الشكل 2.2 الهرم السكاني، الأردن 2007

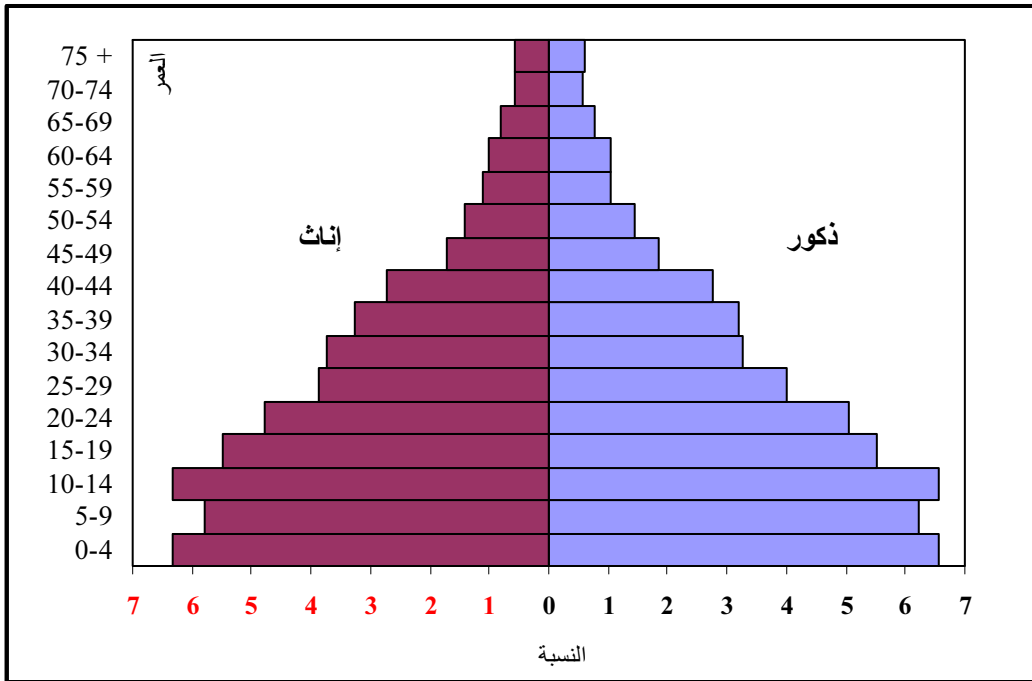

الشكل 2.2 الهرم السكاني، البادية 2007

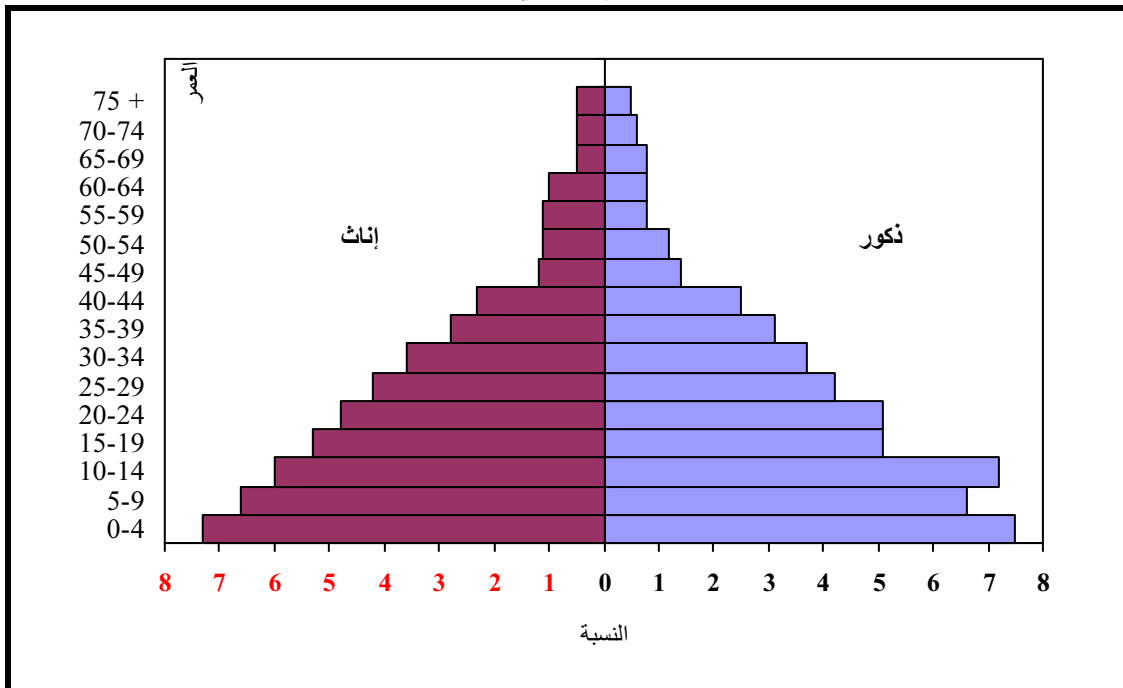

2.2 حجم الأسرة ورئاستها

جدول 2.2 التوزيع النسبي للأسر حسب جنس رب الأسرة وحجم الأسرة ومتوسط عدد الأفراد فيها، 2007*		
الأردن	البادية	الخصائص
		جنس رب الأسرة
89.7	90.5	ذكر
10.3	9.5	أنثى
100.0	100.0	المجموع
		عدد الأفراد المعتادين
5.3	6.3	1
9.8	8.6	2
10.7	10.1	3
13.5	12.2	4
15.7	12.3	5
15.6	12.9	6
11.5	12.5	7
7.7	8.6	8
10.2	16.3	+9
100.0	100.0	المجموع
5.3	5.6	متوسط حجم الأسرة
14564	1076	عدد الأسر

*: استندت أرقام الجدول إلى مكان الإقامة النظري (المقيمون عادة)

يؤثر حجم الأسرة على الرفاه الاجتماعي والاقتصادي لأفراد هذه الأسر، إذ يرتبط الحجم الكبير للأسرة بظاهرة ازدحام المسكن التي قد تؤدي إلى ظروف صحية غير محبذة. ويلاحظ من الجدول 2.2 أن الأسر كبيرة الحجم أمر شائع في مناطق البادية، فقد بلغ متوسط حجم الأسرة 5.6 فرداً، وهو أكبر من المتوسط العام لحجم الأسرة في الأردن البالغ 5.3 فرد. كما أن 25% من الأسر في البادية بالمقارنة مع 28% على مستوى الأردن ككل هي أسر صغيرة الحجم (1-3 أفراد). وقد بلغت نسبة الأسر المكونة من تسعة أفراد أو أكثر حوالي 16% من مجموع الأسر في البادية مقارنة مع 10% في الأردن، وتشكل الأسر التي ترأسها أنثى 9.5% من مجموع الأسر في البادية، وهي نسبة قريبة لما هي عليه على مستوى الأردن ككل (10%).

وتشير النتائج الواردة في الجدول 3.2 إلى أن غالبية الأطفال دون الثامنة عشرة من العمر في البادية وفي الأردن (94%) يعيشون مع كلا الوالدين. وتراوحت هذه النسبة ما بين 98% للأطفال الذين أعمارهم 0-4 سنة إلى 91% للأطفال في العمر 10-14 سنة، ولم تلاحظ تباينات حسب جنس الطفل. بالإضافة إلى ذلك، فإن 3% من الأطفال دون الثامنة عشرة من العمر في البادية وفي الأردن ككل قد فقدوا أحد الوالدين أو كليهما، ولم تلاحظ تباينات في هذه النسبة للأطفال الذين أعمارهم أقل من 18 سنة حسب جنس الطفل في البادية.

جدول 3.2 التوزيع النسبي للأطفال الذين أعمارهم دون سن 18 سنة بأسلوب العد النظري حسب الترتيبات المعيشية وحالة بقاء الوالدين على قيد الحياة للطفل، ونسبة الأطفال الذين لا يعيشون مع الوالدين الحقيقيين، ونسبة الأطفال الذين أحد والديهما أو كلاهما متوفى حسب الخصائص الأساسية، 2007													
الخصائص الأساسية ومكان الإقامة	يعيش مع كلا الوالدين	يعيش مع الأم فقط		لا يعيش مع أي من والديه			كلاهما على قيد الحياة	يعيش مع الأب فقط	الأم على قيد الحياة	الأم على قيد الحياة	نسبة الذين لا يعيشون مع الوالدين أو كلاهما متوفى	نسبة الذين لا يعيشون مع الأبوين الحقيقيين	عدد الأطفال
		الأب على قيد الحياة	الأم فقط على قيد الحياة	كلاهما متوفى	الأب فقط على قيد الحياة	الأم فقط على قيد الحياة							
البادية													
العمر													
4-0	97.8	1.2	0.6	0.0	0.3	0.0	0.0	0.0	0.0	0.0	0.6	0.0	862
< 2	99.2	0.3	0.2	0.0	0.3	0.0	0.0	0.0	0.0	0.0	0.2	0.0	359
4-2	96.8	1.9	0.9	0.0	0.4	0.0	0.0	0.0	0.0	0.0	0.9	0.0	503
9-5	94.9	1.3	2.2	0.0	0.7	0.0	0.2	0.3	0.0	0.0	0.5	0.0	778
14-10	91.0	1.8	5.4	0.0	0.7	0.2	0.1	0.3	0.0	0.2	0.7	0.0	788
17-15	89.4	1.7	5.7	0.0	1.1	0.3	0.1	0.8	0.0	0.3	1.2	0.0	387
الجنس													
ذكر	94.2	1.4	3.1	0.0	0.6	0.1	0.1	0.3	0.0	0.1	0.5	0.0	1,451
أنثى	93.7	1.6	3.1	0.0	0.7	0.0	0.1	0.3	0.0	0.1	0.5	0.0	1,364
الإقليم													
الوسط	94.4	1.9	2.5	0.0	0.5	0.1	0.0	0.1	0.0	0.1	0.2	0.0	1,400
الشمال	93.6	1.2	3.2	0.0	0.9	0.1	0.3	0.5	0.0	0.1	0.9	0.0	941
الجنوب	93.2	0.8	4.5	0.0	0.6	0.1	0.0	0.4	0.0	0.1	0.7	0.0	473
البادية	93.9	1.5	3.1	0.0	0.6	0.1	0.1	0.3	0.0	0.1	0.5	0.0	2815
الأردن	94.2	1.9	2.3	0.0	0.7	0.0	0.0	0.4	0.0	0.0	0.5	0.0	33511

ملاحظة: استندت أرقام الجدول إلى مكان الإقامة النظري (المقيمون عادة)، ويتضمن المجموع طفل واحد الجنس غير مبيّن

3.2 المستوى التعليمي لأفراد الأسرة

يعتبر التعليم أحد المتغيرات الهامة وذلك لعلاقته بالسلوك الديموغرافي. ويرتبط التعليم العالي عادة بمعرفة واستخدام أكبر للممارسات الصحية ووسائل تنظيم الأسرة. والتعليم الأساسي مجاني وإجباري في الأردن ويبدأ من سن السادسة ويستمر لمدة عشر سنوات، يلي ذلك سنتان تعرفان بالمرحلة الثانوية، وهي شبه مجانية أيضاً.

يعرض الجدول 4.2 بيانات عن التحصيل التعليمي للسكان. وتشير المعلومات إلى أعلى مستوى تعليمي تم الالتحاق به، وأعلى صف أكمل في ذلك المستوى. والملاحظة الهامة هنا هي أن النساء في البادية كما هو الحال في الأردن ككل أقل تعليماً من الرجال، فقد تبين أن 91% من الذكور في البادية قد تلقوا قسطاً من التعليم، مقابل حوالي 83% للإناث، وبالإضافة إلى ذلك فإن الرجال يميلون إلى الاستمرار في الدراسة لمدة أطول قليلاً من النساء.

ويبين الجدول أيضاً أن حوالي خمسي الذكور والإناث في البادية (42% و 38% على التوالي) قد التحقوا بالتعليم الثانوي أو أعلى. ويلاحظ وجود تباينات في هذه النسبة، ولكلا الجنسين، وقد كان التباين كبيراً بين مناطق البادية والأردن ككل، حيث أن 49% من الإناث حصلن على التعليم الثانوي على الأقل في الأردن ككل، أما بالنسبة للذكور فقد كانت النسبة 50%، في حين كانت هذه النسب 38% و 42% لكل من الإناث والذكور في البادية على التوالي.

وبلغ وسيط عدد السنوات الدراسية في البادية 8 سنوات للذكور و 7 سنوات للإناث مقابل 9.1 و 8.8 سنوات لكل من الذكور والإناث على التوالي في الأردن ككل. ويرتبط المستوى التعليمي بمكان الإقامة حيث كان وسيط عدد السنوات الدراسية في بادية إقليم الوسط، أعلى مما هو عليه في البوادي الأخرى ولكلا الجنسين.

جدول 4.2 التوزيع النسبي لأفراد الأسر الذين أعمارهم 6 سنوات فأكثر بأسلوب العد الواقعي حسب أعلى مستوى تعليمي التحقوا به ووسيط عدد السنوات الدراسية والجنس والخصائص الأساسية، 2007									
وسيط عدد السنوات الدراسية الأردن	وسيط عدد السنوات الدراسية البادية	أعلى مستوى تعليمي تم الالتحاق به							الخصائص الأساسية ومكان الإقامة
		العدد	المجموع ⁽¹⁾	أعلى من الثانوي	ثانوي	إعدادي	إبتدائي	غير متعلم/ غير متعلمة	
ذكور									
									البادية
									العمر
1.4	1.2	311	100.0	0.0	0.0	0.3	81.4	18.3	9-6
5.9	5.7	436	100.0	0.0	0.8	41.4	57.2	0.6	14-10
10.0	10.0	310	100.0	9.4	62.7	23.5	3.8	0.6	19-15
11.2	10.7	310	100.0	26.4	54.7	7.7	7.7	3.5	24-20
11.0	10.7	254	100.0	19.6	58.8	9.6	8.9	3.1	29-25
10.8	10.3	223	100.0	12.2	55.5	14.7	9.8	7.4	34-30
10.7	9.2	189	100.0	15.2	35.9	30.1	11.2	7.6	39-35
10.8	8.8	153	100.0	17.4	29.7	25.4	17.5	9.5	44-40
11.0	10.1	88	100.0	28.4	27.9	16.6	19.6	7.4	49-45
9.4	5.5	72	100.0	9.4	3.8	30.7	32.3	23.8	54-50
10.2	4.8	46	100.0	3.7	15.6	18.3	35.0	27.5	59-55
8.6	3.2	51	100.0	5.9	4.8	14.7	29.1	45.5	64-60
3.9	0.0	109	100.0	2.1	6.0	4.6	26.7	60.7	+65
									الإقليم
9.2	8.5	1,377	100.0	12.8	33.6	18.5	25.5	9.5	الوسط
8.8	7.2	786	100.0	10.1	27.6	19.9	32.2	10.2	الشمال
8.6	7.0	389	100.0	6.8	30.1	20.0	32.7	10.5	الجنوب
8.0	8.0	2552	100.0	11.1	31.2	19.1	28.7	9.8	البادية
9.1	9.1	32671	100.0	20.1	30.3	18.7	25.2	5.6	الأردن
إناث									
									البادية
									العمر
1.4	1.2	304	100.0	0.0	0.2	0.0	87.2	12.5	9-6
5.8	5.6	366	100.0	0.3	0.4	40.6	57.8	0.9	14-10
10.2	9.9	323	100.0	8.2	63.7	22.1	4.9	1.1	19-15
11.9	10.8	289	100.0	28.6	51.2	10.9	5.9	3.4	24-20
11.3	10.5	252	100.0	26.6	42.3	15.5	9.5	6.1	29-25
11.0	10.1	219	100.0	18.3	39.8	18.1	12.3	11.5	34-30
10.8	8.8	171	100.0	17.5	30.9	17.6	17.8	16.3	39-35
10.6	6.8	140	100.0	14.1	22.2	18.0	21.9	23.9	44-40
9.3	5.1	74	100.0	7.1	10.5	20.6	22.2	39.6	49-45
7.6	0.0	66	100.0	2.5	8.4	6.4	27.4	54.1	54-50
3.9	0.0	69	100.0	0.0	3.7	7.0	23.3	66.0	59-55
1.4	0.0	63	100.0	0.0	2.0	0.0	6.2	91.9	64-60
0.0	0.0	92	100.0	0.0	0.0	0.0	0.7	99.3	+65
									الإقليم
9.0	7.9	1,264	100.0	11.3	31.2	17.1	26.8	13.5	الوسط
8.6	6.1	781	100.0	11.1	22.5	16.8	30.1	19.5	الشمال
8.2	5.8	383	100.0	11.3	21.2	16.4	26.8	24.2	الجنوب
7.0	7.0	2428	100.0	11.3	26.8	16.9	27.9	17.1	البادية
8.8	8.8	32312	100.0	20.1	28.8	16.9	23.9	10.2	الأردن

ملاحظة: تشير فئات المستوى التعليمي إلى أعلى مستوى تعليمي تم الالتحاق به بغض النظر عن إنهاء ذلك المستوى، المستوى الإبتدائي يعادل أول ست سنوات دراسية، والمستوى الإعدادي الثلاث سنوات التالية، والمستوى الثانوي آخر ثلاث سنوات، وهذا يساوي بالمجموع 12 سنة دراسية.

(1) تشمل "لا تعرف" " وغير مبين".

4.2 الالتحاق بالدراسة

يبين الشكل 3.2 و الجدول 5.2 نسبة أفراد الأسر الذين أعمارهم 6-24 سنة الملتحقون بالدراسة حسب العمر والجنس. وتعكس البيانات حقيقة مفادها أن الالتحاق بالتعليم في الأردن وفي البادية عالٍ جداً، (تقريباً 99% لكلا الجنسين ضمن الفئة العمرية 8-13 سنة). ويلاحظ وجود تباينات طفيفة في معدلات التحاق الذكور والإناث في البادية في الفئة العمرية 7-13 سنة.

الشكل 3.2 النسبة المئوية السنوية للأفراد الذين أعمارهم 6-24 سنة بأسلوب العد الواقعي المنتظمين بالدراسة حسب العمر والجنس 2007

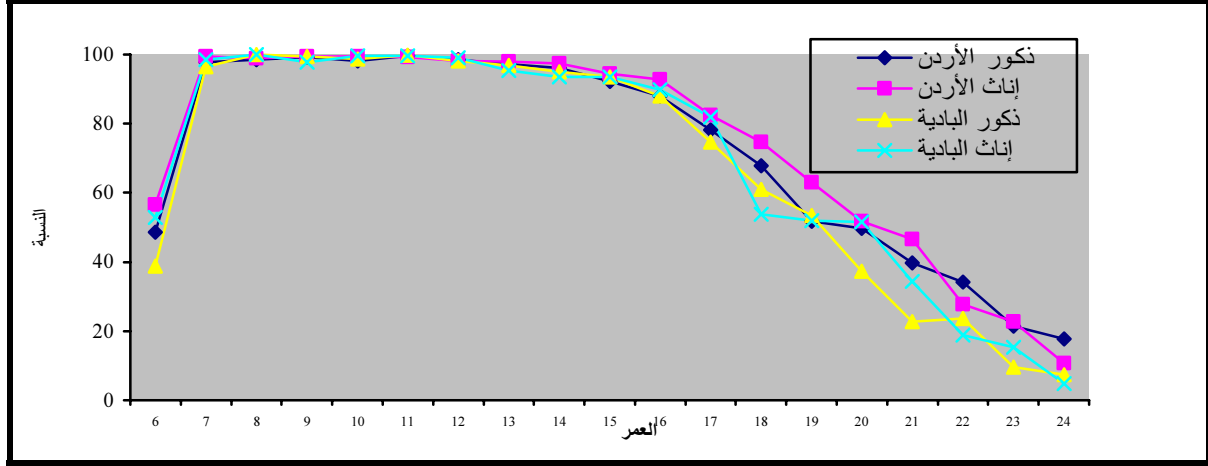

جدول 5.2 النسبة المئوية السنوية للأفراد الذين أعمارهم 6-24 سنة بأسلوب العد النظري المنتظمين بالدراسة حسب العمر والجنس، 2007					
العمر	الأردن		البادية		
	معدل الالتحاق %	معدل الالتحاق %	العدد	معدل الالتحاق %	
6	56.5	48.7	77	52.9	38.9
7	99.4	97.7	84	98.5	96.5
8	98.9	98.6	66	100.0	100.0
9	99.5	99.3	71	97.8	99.5
10	99.4	98.1	69	99.7	98.7
11	99.2	99.6	78	99.7	99.8
12	98.2	98.5	65	99.0	98.1
13	98.0	97.2	70	95.4	96.8
14	97.5	96.1	75	93.5	95.1
15	94.4	92.2	68	93.6	93.6
16	92.7	87.9	61	89.8	88.0
17	82.5	78.1	65	81.9	74.7
18	74.7	67.9	67	53.7	61.0
19	63.0	51.7	57	51.9	53.4
20	51.8	49.7	65	51.5	37.4
21	46.5	39.7	56	34.4	22.7
22	27.7	34.2	50	18.8	23.7
23	22.8	21.4	47	15.3	9.6
24	10.8	17.8	66	4.8	7.4

وتبدأ معدلات الالتحاق بعد سن الثالثة عشرة بالانخفاض وخاصة للذكور إلا أن المعدل الكلي يزيد على 93% لكلا الجنسين في البادية حتى العمر 15 سنة. وعند سن السابعة عشرة يبرز التباين بين الجنسين، حيث يبلغ معدل الالتحاق 82% بين الإناث مقابل 75% للذكور. وتستمر الفجوة بين الجنسين إلى العمر 21 سنة حيث يصل معدل الالتحاق للإناث 34% مقابل 23% للذكور. ويلاحظ أن معدلات الالتحاق على مستوى الأردن ككل أعلى مما هي عليه في البادية.

5.2 خصائص المساكن

توضح بيانات الجدول 6.2 أن حوالي أربعة أخماس المساكن في البادية (81%) هي من نوع دار. وشكلت المساكن من نوع شقة 16% من مجموع المساكن في البادية، وبشكل عام فإن 98% من المساكن في البادية هي شقق أو دور، وفي المقابل فقد بلغت نسبة المساكن من نوع الدور والشقق على مستوى الأردن 43% و 56% على التوالي.

ويبين الجدول أيضا أن أكثر من نصف عدد المساكن في البادية (52%) تتكون من غرفتين أو ثلاث غرف، و 37% تتكون من أربع أو خمس غرف، بالمقارنة مع 46% و 45% على مستوى الأردن. أما المساكن التي تتكون من غرفة واحدة فقط فقد بلغت نسبتها 6% في البادية مقابل 4% في الأردن. أما بالنسبة لغرف النوم فإن ثلث المساكن في البادية (33%) مقابل ربع المساكن (26%) في الأردن يحتوي كل منها على غرفة نوم واحدة، وأكثر من الخمسين (43% في البادية و 44% في الأردن) تحتوي على غرفتين، وحوالي الربع في الأردن والخمس في البادية يحتوي على ثلاث غرف.

وتشير بيانات الجدول 6.2 أيضا أن تسعة مساكن من كل عشرة في البادية جدرانها الخارجية مبنية من اللبن الإسمنتي مقابل سبعة على مستوى الأردن، كما أن حوالي 6% من مساكن البادية مقابل ربع المساكن على مستوى الأردن مبنية من الحجر النظيف أو الحجر النظيف والإسمنت (27%).

وتشير بيانات الجدول أيضا إلى أن معظم الأسر في البادية (94%) لديها مطبخ مستقل، و 96% لديها حمام مستقل. كما أن معظم الأسر في مناطق البادية تقريبا (97%) يتوفر لديها كهرباء، وجميع الأسر تقريبا تستخدم الغاز الطبيعي للطبخ (98%).

جدول 6.2 التوزيع النسبي للأسر حسب خصائص المسكن 2007		
الأردن	البادية	الخصائص الأساسية
نوع المسكن		
55.9	16.4	شقة
42.6	81.4	دار
1.0	0.8	فيلا
0.4	1.4	أخرى
100.0	100.0	المجموع
توافر الكهرباء		
98.8	97.1	نعم
1.2	2.9	لا
100.0	100.0	المجموع
أرضية المسكن		
85.9	82.9	بلاط
4.0	1.4	رخام/ سيراميك
6.9	15.2	صبة إسمنتية
0.1	0.1	خشب مزخرف/ ملمع
0.1	0.5	رمل
100.0	100.0	المجموع
مادة بناء الجدران الرئيسية		
69.8	89.0	اللبن الإسمنتي
20.6	3.9	حجر نظيف
5.9	2.3	حجر نظيف وإسمنت
3.0	3.7	إسمنت مسلح
0.6	1.2	أخرى
100.0	100.0	المجموع
عدد غرف المسكن		
3.6	5.6	1
13.6	18.3	2
31.9	33.8	3
29.0	25.8	4
16.0	11.4	5
5.9	5.2	+6
100.0	100.0	المجموع
غرف النوم		
26.1	33.4	1
43.7	42.6	2
26.3	20.4	3
3.9	3.7	+4
100.0	100.0	المجموع
توافر مطبخ مستقل		
97.3	94.3	نعم
2.7	5.7	لا
100.0	100.0	المجموع
توافر الحمام المستقل		
97.9	95.8	نعم
2.0	4.2	لا
100.0	100.0	المجموع
نوع مادة الوقود المستخدمة في الطبخ		
99.5	97.9	غاز سائل مضغوط/ غاز طبيعي
0.5	2.2	أخرى
100.0	100.0	المجموع
14564	1,076	العدد

تظهر بيانات الجدول 7.2 أن 84% من الأسر في البادية تستعمل المياه المنقولة بالشبكة العامة للمياه مقابل 70% على مستوى الأردن، كما تستعمل 2% من الأسر في البادية مياه الأمطار مقابل 6% على مستوى الأردن، وتستعمل 7% من أسر البادية، و22% من الأسر في الأردن ككل مياه الزجاجات المعدنية للشرب.

جدول 7.2 التوزيع النسبي للأسر حسب مصدر مياه الشرب ومعالجتها، ونوع المرحاض، 2007		
الأردن	البادية	الخصائص
مياه الشرب للأسر		
مصدر المياه		
75.9	85.6	المصدر المعالج المحسن
70.3	83.8	حنفية في المسكن
5.6	1.8	مياه الأمطار
2.1	7.3	الصهاريج
21.5	6.9	زجاجات مياه محسنة كمصدر للطبخ/الغسيل ⁽¹⁾
0.4	0.2	أخرى
100.0	100.0	المجموع
97.4	92.4	نسبة الأسر التي تستعمل أي مصدر محسن لمياه الشرب
معالجة مياه الشرب⁽²⁾		
3.7	2.9	غلي
0.9	0.2	كلور/ مادة كيميائية
16.4	8.2	ترشيح الماء باستخدام الرمل أو السيراميك
0.1	0.1	أخرى
78.8	88.6	لا معالجة
20.8	11.3	النسبة المئوية للذين يستخدمون وسائل مناسبة ⁽³⁾
14564	1,076	العدد
المرافق الصحية		
مرافق محسن		
55.3	9.1	مرحاض خاص بمياه طاردة متصل بالشبكة العامة ري
24.5	54.5	مرحاض خاص بمياه طاردة متصل بحفرة امتصاصية
4.0	5.3	مرحاض متصل بحفرة امتصاصية ذات مواصفات عالية
12.8	26.4	مرحاض متصل بحفرة امتصاصية ذات جدار
مرافق غير محسن		
2.9	2.9	أي مرافق مشترك مع أسر أخرى
0.3	0.8	مرحاض ذات حفرة امتصاصية دون جدار أو فتحة
0.2	1.1	لا يوجد
100.0	100.0	المجموع
14564	1,076	العدد
<p>(1) كون زجاجات المياه غير معروفة فإن الأسر التي تستخدم زجاجات المياه لأغراض الشرب قد صنفت كمستعملة كمصدر مياه محسن وغير محسن حسب مصدر المياه لديها لأغراض الطبخ والغسيل.</p> <p>(2) قد تدلي المستجيبات بعدة طرق لمعالجة المياه، لذا فإن مجموع نسب طرق المعالجة قد تزيد عن 100%.</p> <p>(3) طرق معالجة المياه تتضمن الغلي، الترشيح باستخدام الرمل والتصفية واستخدام الفلتر.</p>		

وبشكل عام، فإن غالبية الأسر في مناطق البادية (92%) وفي الأردن ككل (98%) يستعملون مياه آمنة للشرب. وأن بعض الأسر تقوم بأسلوب معالجة للمياه لجعلها آمنة وصالحة للشرب، حيث دلت بيانات الجدول 7.2 إلى أن 4% من الأسر في الأردن ككل، و3% في البادية تقوم بغلي الماء، وتستعمل 16% من الأسر

في الأردن ككل و8% في البادية فلتر لتنقية المياه، في حين بينت النتائج أن نسبة كبيرة من الأسر في الأردن وفي البادية لا تستخدم أي طريقة لمعالجة المياه بحيث تكون صالحة وأمنة (79% في الأردن مقارنة مع 89% في البادية).

ويظهر الجدول 7.2 أيضاً أن أربعة أخماس الأسر في الأردن ككل (80%) وثلثي الأسر في البادية (66%) لديها حمام خاص بمياه طاردة، وأن 3% من الأسر فقط في الأردن ككل و4% في البادية لديها مراحيض مشتركة مع أسر أخرى.

6.2 توافر السلع المعمرة لدى الأسرة

تشير البيانات في الجدول 8.2 إلى أن معظم الأسر في البادية تمتلك أجهزة ولكن بمستويات أقل بالمقارنة مع الأسر في الأردن ككل، ولكن معظم الأسر لديها أجهزة كهربائية، حيث تمتلك 95% من الأسر في البادية أجهزة تلفاز، و89% تمتلك ثلاجة و87% تمتلك غسالة، و80%

تمتلك ستالايت. ويلاحظ أيضاً أن نسبة الأسر التي تمتلك هاتفاً نقلاً تبلغ 86%. وأوضحت النتائج كذلك أن 18% من الأسر تمتلك كمبيوتر، و2% لديها اشتراك انترنت، وتوجد إختلافات جوهرية لكليهما مع المستوى للأردن ككل. فامتلاك الكمبيوتر في الأردن ككل يعادل ضعف ما هو عليه في البادية، في حين كان الاشتراك في الانترنت في الأردن يعادل 3.6 أمثال ما هو عليه في البادية. وتمتلك 55% من الأسر

سريرا أو صوفة للنوم مع وجود إختلافات جوهرية في هذه النسبة على مستوى الأردن ككل (77%). وتمتلك أسرتان من كل خمس أسر تقريبا سيارة خاصة (36% في البادية مقارنة مع 40% في الأردن ككل). وتمتلك 7% من الأسر في البادية سخانا شمسيا، وتمتلك 4% من الأسر مكيفاً مع وجود إختلافات جوهرية في ذلك مع الأردن ككل.

وتميل الأسر في مناطق البادية إلى امتلاك مبرد الماء (4%)، والميكرويف (4%) والكاميرا الرقمية (2%) بشكل أقل مما هو عليه في الأردن ككل (19%، 22%، و 9% لكل من المبرد والميكرويف والكاميرا على التوالي). وتميل الأسر في الأردن ككل إلى امتلاك بطاقات انتمان (13%) بشكل أكبر مما هو عليه الوضع في البادية (6%).

7.2 رفاه الأسرة

الأردن	البادية	الأجهزة
77.2	54.6	سرير/ صوفه
58.7	43.1	راديو/ مسجل
97.2	94.5	تلفزيون
86.8	80.2	ستالايت
90.0	86.0	هاتف نقال
35.7	16.9	تلفون أرضي
94.6	88.6	ثلاجة
93.8	87.3	غسالة
13.0	6.9	سخان شمسي
9.7	3.9	مكيف
84.1	79.1	مروحة
18.7	4.2	كولر ماء
21.7	4.4	ميكرويف
8.8	2.2	كاميرا رقمية
36.2	18.3	كمبيوتر
8.3	2.3	اشترك انترنت
12.5	6.3	بطاقة انتمان
40.2	35.5	سيارة خاصة/ بك أب
14564	1,076	العدد

يعتبر مقياس رفاه الأسرة واحداً من الخصائص الهامة التي تستخدم لأغراض التحليل. وتستخدم لحساب هذا المقياس معلومات عن موجودات وممتلكات الأسرة لتمثل رفاهية الأسر التي تم مقابلتها في المسح، بما يظهر التوزيع غير المتساوي للدخل واستخدام الخدمات الصحية ومخرجات الصحة (Rutstein et al 2000).

تم بناء مقياس الرفاه باستخدام بيانات عن موجودات الأسرة مثل ملكيتها لعدد من السلع مثل التلفزيون والسيارة الخاصة، بالإضافة إلى خصائص المسكن مثل مصدر مياه الشرب ونوع الحمام ونوع أرضية بناء المسكن وغيرها من الخصائص. وأعطى كل من هذه الموجودات نقاط وزن أو معامل، حيث أعطيت

كل أسرة نقاط لكل موجود من ممتلكاتها وهذه النقاط تم جمعها لكل أسرة. وتم ترتيب الأسر حسب عدد النقاط التي حصلت عليها كل أسرة، ثم تم تقسيم أسر العينة إلى خمس شرائح من الخميس الأول (الأدنى) وحتى الخميس الخامس (الأعلى). وقد تم تطوير مقياس واحد لكافة أسر العينة، ولم يتم إعداد مقاييس

مستقلة خاصة

بالأسر في المناطق الريفية والحضرية.

عدد السكان	المجموع	شرائح الرفاه					الإقليم
		الأعلى	الرابع	الوسط	الثاني	الأدنى	
3,172	100.0	5.3	12.4	22.1	24.9	35.3	الوسط
1,928	100.0	2.1	9.0	14.6	28.8	45.5	الشمال
978	100.0	2.6	6.4	16.2	27.7	47.2	الجنوب
6078	100.0	3.8	10.4	18.8	26.6	40.4	البادية
76681	100.0	20.0	20.0	20.0	20.0	20.0	الأردن

ويظهر الجدول 9.2 مقياس رفاه الأسر

حسب هذه الشرائح من الأدنى إلى الأعلى، وتبين أن حوالي 14% من أفراد الأسر في البادية تقع في الشريحتين الرابعة والأعلى، في حين أن 67% من أفراد الأسر في البادية تقع في الشريحتين الأدنى والثانية، مما يشير إلى أن مستويات الرفاه في البادية أقل مما هي عليه في الأردن ككل.

الفصل الثالث

الخصائص الأساسية للمستجيبات

1.3 الخصائص العامة

يختلف سكان البادية عن سكان الأردن في نواحي أساسية عديدة، وبما يجعل المؤشرات متباينة بينهما. ويظهر الجدول 1.3 توزيع المستجيبات حسب الخصائص الأساسية التي تشمل العمر، الحالة الزوجية، مكان الإقامة، المستوى التعليمي الذي تم الالتحاق به ورفاهية الأسرة. واطهرت النتائج أن 14% من السيدات اللاتي سبق لهن الزواج هن دون سن 25 سنة في الأردن ككل مقارنة مع 17% في البادية، وقد يعود السبب إلى أن العمر وقت الزواج الأول في البادية أقل مما هو عليه في الأردن ككل. كما يلاحظ أن نسبة السيدات اللاتي أعمارهن 40-49 سنة كانت أعلى بخمس نقاط مئوية في الأردن عما هي عليه في البادية (29% إلى 24%). وتشير البيانات إلى أن 95% من السيدات اللاتي سبق لهن الزواج في الأردن وفي البادية هن متزوجات حالياً، والباقي إما مطلقات أو أرامل، ولا يوجد إختلافات جوهرية في نسبهما.

ويشير الجدول 1.3 إلى أن 64% من المستجيبات في الأردن ككل يقمن في إقليم الوسط مقابل 53% من المستجيبات في البادية. ويتركز ما نسبته 15% من سيدات البادية اللاتي سبق لهن الزواج في بادية إقليم الجنوب مقارنة مع الثلث في بادية إقليم الشمال.

يشير الجدول 1.3 أيضاً إلى أن 4% من مجموع السيدات اللاتي سبق لهن الزواج في الأردن ككل لم يتلقين أي تعليم نظامي مقابل 14% من السيدات في البادية. ويدل هذا على أن السيدات في البادية تلقين تعليماً أقل من السيدات في الأردن ككل. ويظهر التباين واضحاً للسيدات اللاتي تلقين تعليماً أعلى من الثانوي حيث كانت نسبتهن في الأردن ككل حوالي ضعف ما هي عليه في البادية (29% للأردن مقابل 16% للبادية). ويبين الجدول كذلك التباين الواضح

جدول 1.3 التوزيع النسبي للسيدات اللاتي سبق لهن الزواج حسب الخصائص الأساسية، 2007					
الأردن		البادية		الخصائص الأساسية	
العدد	النسبة	العدد	النسبة	العدد	النسبة
المرجح	المرجحة	المرجح	المرجحة	المرجح	المرجحة
العمر					
236	2.2	32	18	2.2	19-15
1276	11.7	210	122	14.8	24-20
1977	18.2	312	163	19.8	29-25
2213	20.3	338	175	21.2	34-30
2052	18.9	286	146	17.7	39-35
1884	17.3	242	132	16.0	44-40
1239	11.4	136	68	8.3	49-45
الحالة الزوجية					
10354	95.2	1476	783	95.1	متزوجة
292	2.7	32	18	2.2	مطلقة
230	2.1	48	22	2.7	أرملة
الإقليم					
6993	64.3	482	439	53.3	الوسط
2975	27.4	514	264	32.1	الشمال
908	8.4	560	120	14.6	الجنوب
المستوى التعليمي الذي تم الالتحاق به					
416	3.8	293	116	14.1	غير متعلمة
813	7.5	251	120	14.5	ابتدائي
1681	15.5	280	146	17.8	إعدادي
4788	44.0	488	311	37.8	ثانوي
3179	29.2	244	130	15.8	أعلى من الثانوي
شرائح الرفاه					
2211	20.3	695	348	42.3	الأدنى
2296	21.1	423	218	26.5	الثاني
2206	20.3	234	143	17.4	الوسط
2135	19.6	148	84	10.3	الرابع
2028	18.6	56	29	3.5	الأعلى
10876	100	1556	823	100.0	المجموع 15- 49

ملاحظة: تشير فئات المستوى التعليمي إلى أعلى مستوى تعليمي تم الالتحاق به بغض النظر عن إنهاء هذا المستوى.

والكبير بين السيدات في الأردن ككل وفي البادية حسب مقياس رفاه الأسرة، وقد جاء التوزيع متساو إلى حد كبير للسيدات في الأردن بينما جاء التوزيع متبايناً في البادية. فبينما تركز حوالي خمسي السيدات في البادية في الشريحة الأدنى و 4% في الشريحة الأعلى، بالمقابل تركز 20% و 19% في هاتين الشريحتين على مستوى الأردن ككل.

ويوضح الجدول أيضاً العدد المرجح وغير المرجح للسيدات في عينة البادية، حيث أن عدد السيدات غير المرجح أعلى من العدد المرجح، وقد تم رفع حجم العينة في البادية للحصول على عدد كاف من السيدات بما يمكن من الحصول على تقديرات ذات مصداقية إحصائية، أي تم مقابلة 1556 سيدة في البادية وهو ضعف عدد السيدات المرجح تقريباً (823).

2.3 المستوى التعليمي للمستجيبات

يوضح الجدول 2.3 توزيع السيدات اللاتي سبق لهن الزواج في البادية حسب المستوى التعليمي الذي تم الالتحاق به والخصائص الأساسية. وأظهرت النتائج أن السيدات الأكبر سناً أقل تعليماً من الأصغر سناً. فعلى سبيل المثال، إن ما نسبته 41% من السيدات اللاتي أعمارهن 45-49 سنة غير متعلقات في حين أن 4% من السيدات في الفئة العمرية 20-24 سنة لم يتلقين أي تعليم. ويعكس وسيط عدد السنوات الدراسية حسب الفئة العمرية وجود تباين واضح في قيمة الوسيط حسب عمر السيدة، فقد بلغ وسيط عدد السنوات الدراسية لجميع السيدات 9.5 سنة، في حين بلغ الوسيط للسيدات اللاتي أعمارهن 20-29 سنة حوالي 10.5 سنة مقابل 5 سنوات للسيدات في العمر 45-49 سنة.

جدول 2.3 التوزيع النسبي للسيدات اللاتي سبق لهن الزواج وأعمارهن 15-49 حسب أعلى مستوى تعليمي تم الالتحاق به ووسيط عدد السنوات الدراسية حسب الخصائص الأساسية، 2007									
وسيط عدد سنوات الدراسة الأردنية	عدد النساء	وسيط عدد سنوات الدراسة	أعلى مستوى تعليمي تم الالتحاق به في البادية						الخصائص الأساسية ومكان الإقامة
			المجموع	أعلى من الثانوي	ثانوي	إعدادي	إبتدائي	غير متعلمة	
العمر									
9.7	18	(9.4)	100.0	(0.0)	(64.3)	(14.0)	(18.6)	(3.1)	19-15
10.7	122	10.4	100.0	13.7	59.2	15.6	7.6	4.0	24-20
11.2	163	10.5	100.0	24.3	46.4	16.1	8.4	4.8	29-25
11.0	175	9.9	100.0	16.9	39.0	20.2	13.1	10.8	34-30
10.9	146	8.9	100.0	15.9	33.1	17.2	17.0	16.8	39-35
10.6	132	6.8	100.0	13.3	22.2	18.3	22.2	23.9	44-40
9.1	68	5.0	100.0	5.6	9.3	20.3	24.0	40.8	49-45
الإقليم									
11.0	439	10.3	100.0	17.8	45.4	16.4	11.4	8.9	الوسط
10.5	264	8.5	100.0	13.2	32.5	21.2	17.9	15.2	الشمال
10.4	120	6.2	100.0	14.4	21.8	15.0	18.5	30.3	الجنوب
شرائح الرفاه									
9.4	348	8.3	100.0	11.8	32.3	17.6	18.2	20.1	الأدنى
10.5	218	9.5	100.0	13.8	40.4	21.7	10.6	13.5	الثاني
10.8	143	10.0	100.0	18.8	43.9	14.6	15.9	6.8	الوسط
11.3	84	10.7	100.0	25.2	47.8	12.3	9.1	5.7	الرابع
12.0	29	11.3	100.0	37.1	26.1	22.1	9.0	5.7	الأعلى
	823	9.5	100.0	15.8	37.8	17.8	14.5	14.1	البادية
10.8	10876		100.0	29.2	44.0	15.5	7.5	3.8	الأردن

ملاحظة: تشير فئات المستوى التعليمي إلى أعلى مستوى تعليمي تم الالتحاق به بغض النظر عن إنهاء هذا المستوى، المستوى الإبتدائي يعادل أول ست سنوات دراسية، والمستوى الإعدادي الثلاث سنوات التالية، والمستوى الثانوي آخر ثلاث سنوات. تستند الأرقام داخل الأقواس على عدد حالات النساء 25-49 غير الموزونة

وحظيت السيدات في بادية إقليم الوسط على قسط من التعليم أو تعليم عالٍ أكثر من نظيراتهن في بادية إقليمي الشمال والجنوب، فبينما كان 9% من السيدات في بادية إقليم الوسط لم يتلقين أي تعليم، فقد وصلت هذه النسبة إلى 30% في بادية إقليم الجنوب. وتستمر هذه التباينات بالنسبة للتعليم الثانوي أو التعليم العالي، حيث يلاحظ أن نسبة أعلى من السيدات في إقليم الوسط تلقين تعليماً ثانوياً أو تعليماً عالياً (63%) مقابل 46% في بادية إقليم الشمال و36% في بادية إقليم الجنوب.

ويوضح الجدول أيضاً تركيز سيدات البادية اللاتي لم يتلقين أي تعليم في الشريحة الأدنى (20%) بشكل أكبر مما هي عليه في الشريحتين الرابعة والأعلى (6% لكل منهما)، وعلى العكس من ذلك يلاحظ تركيز السيدات اللاتي تلقين تعليماً عالياً في الشريحة الأعلى (37%) بشكل أكبر بكثير مما هي عليه السيدات في الشريحة الأدنى (12%).

3.3 التعرض لوسائل الإعلام

يبين الجدول 3.3 تعرض السيدات للتلفاز والمذياع والصحف. ويتضح أن 95% من السيدات في البادية يشاهدن التلفزيون، وخمسة يستمعن للإذاعة، والخمس أيضاً يقرأن الصحف مرة واحدة على الأقل في الأسبوع، في حين أن 8% من السيدات تعرضن لوسائل الإعلام الثلاث معاً مرة واحدة على الأقل في الأسبوع، كما أن 4% لم يتعرضن لأي منها على الإطلاق. ويتضح من هنا أن السيدات في البادية يتعرضن لوسائل الإعلام بشكل أقل من النساء في الأردن ككل.

جدول 3.3 نسبة السيدات اللاتي سبق لهن الزواج وأعمارهن 15-49 وتعرضن لوسائل الإعلام مرة واحدة على الأقل في الأسبوع حسب الخصائص الأساسية، 2007						
عدد السيدات	الخصائص الأساسية ومكان الإقامة	يقرأن الصحف في الأسبوع على الأقل مرة واحدة	يشاهدن التلفاز في الأسبوع على الأقل مرة واحدة	يستمعن للإذاعة في الأسبوع على الأقل مرة واحدة	الوسائل الإعلامية لا تتعرض لوسائل الإعلام	عدد السيدات
البادية						
العمر						
18	19-15	(29.6)	(90.9)	(14.0)	(2.5)	(9.1)
122	24-20	24.8	96.6	18.2	5.8	2.4
163	29-25	24.5	97.1	22.9	8.6	1.1
175	34-30	18.7	95.8	23.1	10.4	4.0
146	39-35	19.5	94.0	19.6	7.4	5.2
132	44-40	25.5	94.7	22.6	7.7	5.0
68	49-45	8.6	90.5	21.4	5.1	8.3
الإقليم						
439	الوسط	26.0	97.1	21.9	9.5	2.6
264	الشمال	16.3	94.2	21.7	6.0	4.6
120	الجنوب	15.8	90.0	18.3	5.2	8.2
المستوى التعليمي الذي تم الالتحاق به						
116	غير متعلمة	0.5	82.9	8.3	0.5	16.4
120	إبتدائي	9.8	94.6	19.4	2.6	4.5
146	إعدادي	13.4	97.6	18.1	4.5	1.4
311	ثانوي	29.8	97.7	24.6	10.0	1.6
130	أعلى من الثانوي	39.3	97.5	30.2	17.2	1.7
شرائح الرفاه						
348	الأدنى	11.4	92.4	13.8	3.3	6.5
218	الثاني	20.3	96.9	22.7	8.0	2.0
143	الوسط	28.9	97.0	25.4	11.4	2.5
84	الرابع	42.6	97.0	32.4	14.3	2.8
29	الأعلى	50.9	99.3	48.6	22.8	0.7
823	البادية	21.4	95.1	21.3	7.8	4.1
10876	الأردن	35.4	96.5	31.4	16.4	2.2

تستند الأرقام داخل الأقواس على عدد حالات النساء 25-49 غير الموزونة

ويتفاوت تعرض السيدات في البادية قليلا بين الفئات العمرية، إلا أن السيدات الأصغر سنا أقل ميلا بصورة طفيفة للتعرض لوسائل الإعلام من السيدات الأكبر سنا. فبينما 6% من السيدات في الفئة العمرية 20-24 سنة تعرضن للوسائل الثلاث، إرتفعت هذه النسبة إلى 8% بين السيدات اللاتي أعمارهن 40-44 سنة. وكما هو متوقع توجد علاقة طردية بين التعليم وقراءة الصحف، إذ أن السيدات اللاتي مستواهن التعليمي لا يقل عن التعليم الثانوي يقرأن الصحف بنسبة أعلى من السيدات الأقل تعليماً. ويلاحظ انعكاس النمط فيما يتعلق بمشاهدة التلفاز أو الاستماع للمذياع، وتجدر الإشارة إلى أن 17% من السيدات اللاتي تعليمهن أعلى من الثانوي تعرضن لوسائل الإعلام الثلاثة في حين كانت النسبة أقل من 1% للسيدات غير المتعلمات.

ويبين الجدول 3.3 التباين الجوهرى لتعرض السيدات لوسائل الإعلام حسب مقياس رفاه الأسرة، حيث أظهرت النتائج أن السيدات في الشريحتين الرابعة والأعلى أكثر ميلاً للتعرض لوسائل الإعلام من السيدات في الشرائح الأخرى. فبينما تعرض 3% من السيدات في الشريحة الأدنى لوسائل الإعلام الثلاث، تعرض 23% من السيدات لذلك في الشريحة الأعلى.

4.3 عمالة المستجيبات

جدول 4.3 التوزيع النسبي للسيدات اللاتي سبق لهن الزواج حسب حالة العمل ، 2007				
عدد السيدات	المجموع	لم تعمل خلال الـ 7 أيام السابقة للمسح	عملت خلال الـ 7 أيام السابقة للمسح	مكان الإقامة
823	100.0	89.6	10.4	البادية
10876	100.0	87.9	12.1	الأردن

تتدنى مشاركة الإناث في النشاط الاقتصادي في المجتمع الاردني بصورة عامة، ويبين الجدول 4.3 أن غالبية السيدات في الأردن ككل

(88%) أو في البادية (90%) لا يعملن ولم يعملن خلال السبعة أيام السابقة للمسح، وأن 12% من السيدات في الأردن و 10% من السيدات في البادية قد عملن خلال السبعة أيام السابقة للمسح.

وأظهرت النتائج أن نسبة كبيرة من السيدات اللاتي أُجبن بأنهن كن يعملن خلال السبعة أيام السابقة للمسح يعملن في المهن المتخصصة والفنية (75%)، و 10% في المهن الأولية. وأشارت البيانات أيضاً إلى أن 89% من السيدات العاملات كن مستخدمات بأجر (البيانات غير واردة هنا).

5.3 التدخين

جدول 5.3 نسبة السيدات اللاتي سبق لهن الزواج وأعمارهن 15 – 49 سنة اللاتي يدخن السجائر أو النرجيلة حسب مكان الإقامة، 2007			
عدد السيدات	النرجيلة	السجائر	مكان الإقامة
823	1.8	7.9	البادية
10876	5.4	10.6	الأردن

يبين الجدول 5.3 نسبة السيدات المدخنات، وبشكل عام فإن 8% من السيدات في البادية يدخن السجائر مقابل 2% يدخن النرجيلة. وقد كانت هذه النسب أقل بكثير مما هي عليه في الأردن ككل (11% يدخن السجائر و 5% يدخن النرجيلة).

الفصل الرابع

الإنجاب

1.4 مستويات الإنجاب واتجاهاته

تقاس مستويات الإنجاب عادة بمعدل الإنجاب الكلي الذي يمثل متوسط عدد المواليد أحياء الذي يمكن أن تنتجبه المرأة الواحدة مع نهاية حياتها الإنجابية إذا ما تعرضت لمعدلات الإنجاب التفصيلية السائدة حالياً.

جدول 1.4 معدلات الإنجاب التفصيلية ومعدلات الإنجاب التراكمية، ومعدل الإنجاب العام، ومعدل المواليد الخام للسنوات الثلاث السابقة للمسح 2007		
الأردن	البادية	فئة العمر
28	23	19-15
148	178	24-20
212	215	29-25
162	231	34-30
121	123	39-35
41	61	44-40
6	3	49-45
3.6	4.2	معدل الإنجاب الكلي (49-15)
119	138	معدل الإنجاب العام (44-15)
28.1	31.9	معدل المواليد الخام

ملاحظة: معدلات الإنجاب التفصيلية لكل 1000 سيدة. المعدلات للفئة العمرية 45-49 سنة قد تكون متحيزة قليلاً بسبب القطع أو البتر. المعدلات تمثل الفترة من 1-36 شهراً قبل المقابلة. معدل الإنجاب الكلي للعمر 15-49 لكل سيدة. معدل الإنجاب العام عدد المواليد مقسوماً على عدد السيدات 15-44 معبراً عنه لكل 1000 سيدة. معدل المواليد الخام لكل 1000 من السكان.

يبين الجدول 1.4 والشكل 1.4 معدلات الإنجاب التفصيلية حسب العمر والإنجاب التراكمي للسنوات الثلاث التي سبقت المسح في الأردن ككل وفي البادية. ويبين الجدول أيضاً معدل الإنجاب العام الذي يمثل عدد المواليد أحياء لكل 1000 امرأة أعمارهن 15-44 سنة خلال السنوات الثلاث التي سبقت المسح، كما يبين الجدول معدل المواليد الخام الذي يعرف بأنه عدد المواليد أحياء لكل 1000 من السكان لنفس الفترة. وتبين الأرقام في الجدول أن مستويات الإنجاب في البادية أعلى منها في الأردن، فقد كان معدل الإنجاب الكلي في البادية أعلى من مثيله على مستوى الأردن ككل، إذ بلغ

في البادية 4.2 مولود لكل امرأة بالمقارنة مع 3.6 مولود على مستوى الأردن، ويعود ذلك بدرجة كبيرة إلى ارتفاع معدل الإنجاب للمجموعة العمرية 30-34 في البادية. وتشير البيانات كذلك إلى أن معدل المواليد الخام للبادية بلغ 32 بالألف بالمقارنة مع 28 بالألف على مستوى الأردن. أما بالنسبة لمعدل الإنجاب العام فقد كان هو الآخر في البادية أعلى من مثيله على مستوى الأردن حيث بلغ المعدل 138 مولود لكل ألف امرأة مقابل 119 على مستوى الأردن ككل.

الشكل 1.4 معدلات الإنجاب التفصيلية في الأردن والبادية 2007

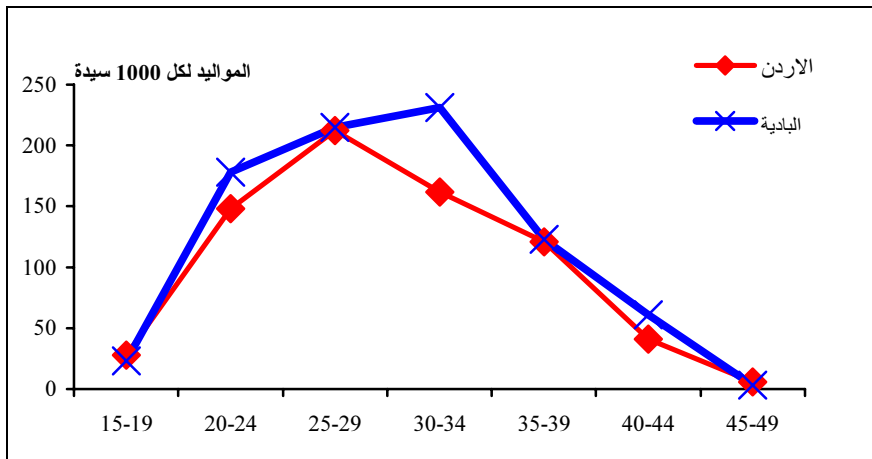

وتبيّن أن أهم الاختلافات الجوهرية توجد في منتصف فترة الحياة الإنجابية للمرأة (في الأعمار 30-34 سنة)، حيث تنجب السيدة الواحدة في هذه الفئة العمرية في البادية 0.069 مولوداً أكثر من السيدة على مستوى الأردن. كما تنجب السيدة في البادية 0.030 مولوداً أكثر من السيدة في الأردن في الفئة العمرية 20-24 سنة.

جدول 2.4 معدل الإنجاب الكلي للسنوات الثلاث السابقة للمسح، ونسبة النساء الحوامل حالياً وأعمارهن 15-49 ومتوسط عدد الأطفال الذين ولدوا أحياء للسيدات في الأعمار 40-49 حسب الخصائص الأساسية، 2007			
الأقاليم ومكان الإقامة	معدل الإنجاب الكلي (مولوداً للمرأة)	نسبة الحوامل حالياً %	متوسط عدد الأطفال الذين ولدوا أحياء للسيدات في العمر 40-49
البادية	3.8	7.4	5.4
الإقليم الوسط	4.6	9.0	6.7
الشمال	4.4	8.6	7.2
الجنوب	4.2	8.0	6.1
الأردن	3.6	6.9	5.3

ملاحظة: معدلات الإنجاب الكلية تمثل الفترة من 1-36 شهر قبل المقابلة

ويبين الجدول 2.4 تباينات الإنجاب حسب الخصائص الأساسية للسيدات حيث يعتبر متوسط عدد المواليد الذين ولدوا أحياء للسيدات 40-49 مؤشراً على الإنجاب الفعلي التراكمي، وهذا يعكس السلوك الانجابي للسيدات الأكبر سناً اللاتي يقتربن من نهاية حياتهن الإنجابية، أي يمثل الإنجاب الفعلي المكتمل. وفي حال ثبات الإنجاب مع الزمن، فإن معدل

الإنجاب الكلي ومتوسط عدد الأطفال للسيدات في الفئة العمرية 40 - 49 سنة يكونان متساويين.

ويلاحظ من بيانات الجدول 2.4 أن الإنجاب المكتمل يبلغ 6.1 طفلاً في البادية مقابل 5.3 طفلاً للأردن ككل. وهما أعلى بكثير من معدل الإنجاب الكلي لكل من البادية و للأردن (4.2 و 3.6 مولوداً لكل إمراة على التوالي).

ويشير الجدول 2.4 إلى التباينات في مستويات الإنجاب حسب الأقاليم في البادية، فالسيدات اللاتي يقمن في بادية إقليم الشمال (4.6 مولوداً لكل إمراة) لديهن معدلات إنجاب أعلى من السيدات في بادية إقليم الوسط أو الجنوب (3.8 مولوداً لكل إمراة في إقليم الوسط و 4.4 مولوداً في إقليم الجنوب). وأظهرت

جدول 3.4 معدلات الإنجاب التفصيلية لفترات زمنية خمسية سابقة للمسح حسب عمر الأم وقت ميلاد الطفل، البادية 2007				
عمر الأم وقت ميلاد الطفل	عدد السنوات السابقة للمسح			
	19-15	14-10	9-5	4-0
19-15	74	62	39	31
24-20	287	239	182	185
29-25	319	301	264	222
34-30	[259]	285	226	223
39-35	-	[191]	146	129
44-40	-	-	[81]	55
49-45	-	-	-	[7]

ملاحظة: معدلات الإنجاب التفصيلية لكل 1000 إمراة التقديرات بين الأقواس منبورة. المعدلات لا تشمل شهر المقابلة.

البيانات أن 7% من مجموع النساء في الأردن في سن الإنجاب كن حوامل وقت إجراء المسح بالمقارنة مع 8% من السيدات كن حوامل في البادية.

تشير البيانات في الجدول 3.4 والشكل 2.4 إلى أن معدل الإنجاب إنخفض في جميع الفئات العمرية¹، وبشكل رئيسي خلال الفترة 15-19 السابقة للمسح. فعلى سبيل المثال إنخفض معدل الإنجاب التفصيلي

¹ تعكس الأرقام المحذوفة والممتلئة (-) حقيقة عدم شمول النساء في العمر 50 سنة فأكثر في المسح، فكلما تمت العودة إلى الوراء أكثر لاحتساب مثل هذه المعدلات كان البتر أشد. فمثلاً، لا يمكن حساب المعدلات للنساء في الفئة العمرية 45-49 سنة للفترة 5-19 سنة قبل المسح، وذلك بسبب أن عمر هؤلاء النساء سيكون 50 سنة أو أكثر وقت إجراء المسح، ولذلك لم تتم مقابلتهم.

لسيدات البادية في الفئة العمرية 25-29 سنة من 319 مولودا لكل ألف امرأة لفترة 15-19 سنة سابقة للمسح إلى 222 مولود لكل ألف امرأة لفترة 0-4 سنوات تسبق المسح، أي بنسبة إنخفاض مقدارها 30%.

الشكل 2.4 معدلات الإنجاب التفصيلية لفترات زمنية خمسية سابقة للمسح حسب عمر الأم وقت ميلاد الطفل، البادية 2007

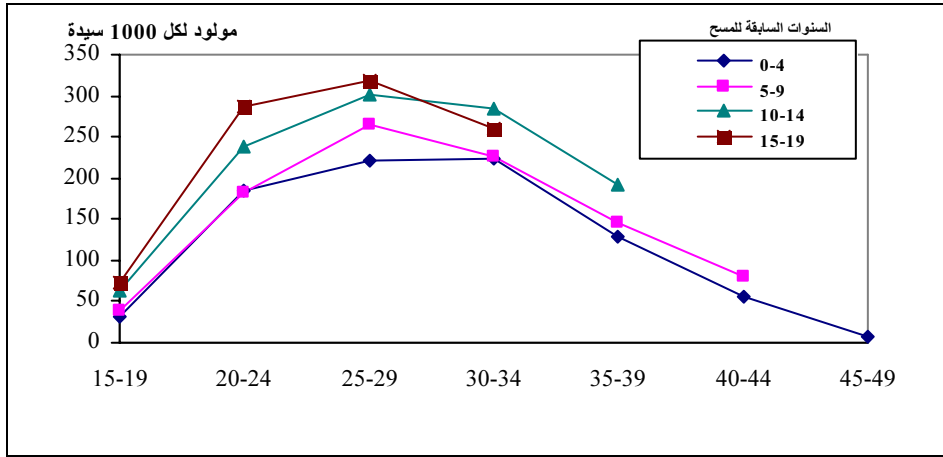

2.4 المواليد أحياء

يبين الجدول 4.4 توزيع جميع السيدات والمتزوجات حالياً حسب عدد الأطفال الذين تم إنجابهم. وتمثل هذه البيانات تجميعاً تراكمياً للمواليد عبر الزمن. ويعود الفرق بين إنجاب جميع السيدات، والسيدات المتزوجات حالياً إلى نسبة السيدات اللاتي كن دون زواج وقت المسح (العازبات، المطلقات أو الأرمال). فقد أنجبت السيدات في البادية في المتوسط 1.6 مولود في أواخر العشرينات من أعمارهن، و4.4 مولود بحلول أواخر الثلاثينات من أعمارهن، في حين أنجبت المرأة في البادية 6.6 مولوداً مع نهاية حياتها الإنجابية بالمقارنة مع 5.8 مولود تنجبهم المرأة على مستوى الأردن.

وتشير البيانات في الجدول 4.4 إلى ارتفاع متوسط عدد المواليد أحياء ومتوسط عدد الأطفال الباقين على قيد الحياة لجميع السيدات في فئة العمر 15-49 سنة في البادية (2.30 طفلاً و2.24 طفلاً على التوالي) عن مستواه في الأردن ككل (2.16 مولود و2.10 مولود على التوالي)، مع ملاحظة عدم وجود اختلافات تذكر بين المتوسطين.

أما بالنسبة للسيدات المتزوجات حالياً، فتشير البيانات إلى أن السيدات في البادية قد أنجبن في المتوسط حوالي 2.4 مولود في أواخر العشرينات من أعمارهن، وحوالي 5.1 طفلاً في أواخر الثلاثينات من أعمارهن وحوالي 7 أطفال في نهاية فترة الإنجاب. وقد بلغ متوسط عدد المواليد أحياء حوالي 4 مولود مقابل 3.9 مولود باق على قيد الحياة بالمقارنة مع 3.8 مولوداً و3.7 على مستوى الأردن ككل على التوالي.

جدول 4.4 التوزيع النسبي لجميع السيدات والمتزوجات حالياً حسب عدد الأطفال الذين ولدوا أحياء، ومتوسط عدد الأطفال الذين ولدوا أحياء ومتوسط عدد الأطفال الباقيين على قيد الحياة حسب فئات العمر، 2007																
العمر ومكان الإقامة	عدد الأطفال الذين ولدوا أحياء													عدد السيدات	متوسط عدد الأطفال الذين ولدوا أحياء	متوسط عدد الأطفال الباقيين على قيد الحياة
	+10	9	8	7	6	5	4	3	2	1	0	المجموع				
جميع السيدات																
البادية	0.05	0.05	319	100.00	0.0	0.0	0.0	0.0	0.0	0.0	0.0	0.6	3.5	95.9	19-15	
	0.61	0.62	278	100.00	0.0	0.0	0.0	0.0	0.0	0.1	3.6	5.7	9.5	11.5	24-20	
	1.57	1.60	245	100.00	0.0	0.0	0.1	0.2	1.2	2.5	8.7	17.3	20.3	11.0	29-25	
	3.23	3.33	211	100.00	0.2	0.2	1.9	6.0	11.0	14.8	16.5	12.9	11.3	4.4	34-30	
	4.28	4.40	167	100.00	2.8	3.1	5.4	13.5	16.6	11.2	11.4	12.0	3.2	2.1	39-35	
	5.61	5.78	138	100.00	8.8	6.7	11.6	18.5	13.4	15.9	6.7	4.1	1.8	0.8	44-40	
	6.37	6.59	72	100.00	19.6	10.0	13.2	11.3	12.3	11.8	6.5	1.1	4.3	1.3	49-45	
البادية	2.24	2.30	1,430	100.00	2.2	1.5	2.7	4.8	5.7	6.1	6.9	7.8	7.9	5.9	48.4	
الأردن	2.10	2.16	18960	100.0	1.5	1.3	2.1	3.3	4.9	6.8	8.8	9.0	8.4	6.0	48.0	
السيدات المتزوجات حالياً																
البادية	0.79	0.82	18	100.00	(0.0)	(0.0)	(0.0)	(0.0)	(0.0)	(0.0)	(0.0)	(10.7)	(60.7)	(28.6)	19-15	
	1.41	1.44	117	100.00	0.0	0.0	0.0	0.0	0.0	0.2	8.5	13.4	22.0	24.1	24-20	
	2.35	2.40	159	100.00	0.0	0.0	0.1	0.4	1.9	3.8	12.0	26.6	31.0	16.7	29-25	
	3.94	4.06	171	100.00	0.3	0.2	2.4	7.4	13.6	18.3	19.6	15.9	13.5	4.5	34-30	
	5.02	5.14	139	100.00	3.3	3.6	6.4	16.0	19.9	12.6	13.3	13.2	3.7	1.9	39-35	
	5.94	6.12	123	100.00	9.9	7.2	11.0	20.2	14.5	17.3	6.2	4.1	1.4	0.4	44-40	
	6.78	7.02	56	100.00	22.3	9.8	15.7	12.1	11.8	10.0	7.5	0.3	4.8	1.7	49-45	
البادية	3.87	3.98	783	100.00	3.8	2.5	4.5	8.6	10.0	10.5	11.9	13.9	14.0	9.9	10.5	
الأردن	3.70	3.80	10354	100.0	2.6	2.2	3.7	5.9	8.6	12.1	15.6	15.8	14.5	10.4	8.6	

تستند الأرقام داخل الاقواس على عدد حالات النساء 49-25 غير الموزونة

3.4 الفترات بين المواليد

تعرف الفترة بين المواليد بأنها المدة الزمنية الفاصلة بين مولودين حيين متتاليين. وقد أظهرت الدراسات أن الأطفال الذين يولدون بعد فترة قصيرة من المولود السابق هم أكثر عرضة لاحتمالات الإصابة بالأمراض والوفاة.

وتفضل النساء في منطقة البادية فترات مباحدة بين المواليد أقصر مقارنة مع النساء في الأردن (الجدول 5.4)، إذ بلغ وسيط الفترة بين المواليد (باستثناء النساء اللاتي لديهن مولوداً واحداً) 27.9 شهر مقابل 31.2 شهر على مستوى الأردن ككل، أي بفارق مقداره 3.3 شهراً. ويولد 68% من مجموع المواليد في البادية قبل ثلاث سنوات عن سابقهم مقارنة مع 59% لجميع المواليد في الأردن. كما تميل السيدات في البادية بشكل أقل إلى المباحدة بين مواليدهن إذا كان المولود السابق أنثى (27.0 شهراً) مقابل 28.5 شهراً إذا كان المولود السابق ذكراً.

جدول 5.4 التوزيع النسبي للمواليد الذين ترتيبهم الثاني أو أعلى خلال السنوات الخمس السابقة للمسح ووسيط عدد الأشهر حسب عدد الأشهر منذ المولود السابق والخصائص الأساسية 2007									
وسيط عدد الأشهر منذ المولود السابق	عدد المواليد (1)	المجموع	عدد الأشهر منذ المولود السابق						الخصائص الأساسية ومكان الإقامة
			+60	59-48	47-36	35-24	23-18	17-7	
العمر									
13.9	2	*	*	*	*	*	*	*	19-15
23.6	261	100.0	2.3	2.7	11.5	30.5	27.9	25.2	29-20
30.8	360	100.0	10.5	11.6	16.0	33.2	14.1	14.6	39-30
39.3	71	100.0	31.0	9.6	15.5	24.0	10.4	9.6	49-40
ترتيب المولود									
23.9	323	100.0	4.5	5.2	11.5	28.5	24.8	25.6	3-2
31.0	267	100.0	11.3	12.2	15.7	33.5	14.7	12.7	6-4
34.0	104	100.0	20.3	6.1	18.8	33.7	11.8	9.3	+ 7
جنس المولود السابق									
28.5	349	100.0	13.1	8.2	10.9	32.2	16.3	19.4	ذكر
27.0	344	100.0	5.8	7.9	17.5	30.2	21.6	17.0	أنثى
الإقليم									
27.0	332	100.0	10.7	8.8	15.0	26.3	18.3	20.9	الوسط
28.0	252	100.0	7.4	7.3	13.2	35.9	20.4	16.0	الشمال
28.9	110	100.0	10.6	7.3	14.1	35.5	17.5	15.1	الجنوب
27.9	693	100.0	9.5	8.0	14.2	31.2	18.9	18.2	البادية
31.2	7667	100.0	14.8	9.3	17.0	26.2	17.7	15.0	الأردن

ملاحظة: يعبر عن فترة المباشرة للمواليد التوائم بعدد الأشهر منذ الحمل السابق الذي انتهى بمولود حي.
(1) : تم استبعاد المولود الأول
* تعتمد على عدد حالات أقل من 25 حالة غير موزونة، وعليه فقد تم إهمالها.

وكما هو متوقع، فقد كانت الفترة بين الأطفال المولودين للسيدات الأصغر سناً والسيدات الأقل إنجاباً أقصر مما كانت عليه بين المواليد للسيدات الأكبر سناً والأعلى إنجاباً. ويتفاوت طول الفترات بين المواليد حسب الأقاليم، حيث أظهرت البيانات أن السيدات المقيمات في بادية إقليم الوسط أكثر ميلاً لتكون الفترة الفاصلة بين مواليدهن أقصر من غيرهن في المناطق الأخرى، وربما يعود ذلك إلى تأخرهن في الزواج ومحاولتهن تعويض السنوات التي ضاعت خارج الزواج.

4.4 العمر وقت إنجاب المولود الأول

إن وسيط العمر وقت إنجاب المولود الأول أقل بقليل في البادية عنه في الأردن ككل، حيث بلغ بين النساء 25-49 سنة 23.6 سنة مقابل 23.9 للأردن ككل (الجدول 6.4). ويشير الجدول أيضاً إلى أن السيدات الأصغر سناً يملن إلى تأخير المولود الأول بشكل أكبر من السيدات الأكبر سناً. فالسيدات في البادية ممن أعمارهن 30-34 سنة كن أكبر سناً حين إنجاب المولود الأول من السيدات الأكبر سناً اللاتي في الفئة العمرية 45-49 بحوالي 3.1 سنة بالمقارنة مع 2.7 سنة كان الفرق على مستوى الأردن ككل وتعود هذه الفروق إلى تأخر الزواج بين الأجيال الأصغر سناً.

جدول 6.4 نسبة السيدات اللاتي أنجبن بحلول عمر محدد ونسبة النساء اللاتي لم ينجبن ووسيط العمر وقت إنجاب المولود الأول حسب العمر الحالي، 2007										
العمر الحالي ومكان الإقامة	نسبة السيدات اللاتي أنجبن بحلول عمر محدد					عدد السيدات	وسيط العمر وقت إنجاب المولود الأول	البادية	الأردن	
	15	18	20	22	25					
البادية										
19-15	0.0	na	na	na	na	319	95.9	a	a	
24-20	0.1	3.0	14.9	na	na	278	69.6	a	a	
29-25	0.3	6.1	15.0	28.6	49.2	245	38.6	a	a	
34-30	0.7	7.5	27.8	39.4	56.3	211	20.8	23.9	24.6	
39-35	0.1	8.2	20.9	42.3	61.2	167	18.7	23.3	23.7	
44-40	0.1	14.4	32.5	53.0	68.3	138	11.8	21.5	23.0	
49-45	6.4	20.9	39.6	57.3	73.2	72	8.6	20.8	21.9	
البادية 49-25	0.8	9.6	24.4	40.6	58.6	833	23.1	23.6	23.9	
الأردن 49-25	0.3	7.9	20.7	37.1	56.5	11391	23.2			

na: لا ينطبق
a: تم استبعادهن وذلك لأن أقل من 50% من السيدات أنجبن مولوداً قبل الوصول إلى بداية فئة العمر

جدول 7.4 وسيط العمر وقت إنجاب المولود الأول للسيدات في الأعمار 25-49 حسب العمر الحالي، والأقاليم، 2007							
الوسيط الأردني	الوسيط للسيدات في فئة العمر 49-25	العمر الحالي في البادية					الأقاليم ومكان الإقامة
		49-45	44-40	39-35	34-30	29-25	
							البادية الإقليم
							الوسط
							الشمال
							الجنوب
							البادية
							الأردن

a: تم استبعادهن وذلك لأن أقل من 50% من السيدات أنجبن مولوداً قبل بداية الفئة العمرية

ويعرض الجدول 7.4 أن السيدات في بادية إقليم الوسط يبدأن الإنجاب بعد سنتين من السيدات في إقليم الجنوب (24.2 سنة مقارنة مع 22.2 سنة).

5.4 الإنجاب في سن المراهقة

جدول 8.4 نسبة السيدات اللاتي أعمارهن 15-19 سنة اللاتي أصبحن أمهات أو حوامل بطفلهن الأول، 2007				
مكان الإقامة	نسبة اللاتي أصبحن أمهات		نسبة اللاتي أصبحن أمهات	عدد السيدات
	حوامل بطفلهن الأول	بداًن الإنجاب		
البادية	0.5	4.6	4.1	319
الأردن	1.0	4.1	3.0	4091

يعتبر حمل المراهقات ذو أهمية إجتماعية وصحية وذلك لأن الأمهات المراهقات وأطفالهن أكثر عرضة لخطر المرض

والموت، كما أن السيدات اللاتي يصبحن أمهات في سن المراهقة أكثر ميلاً لترك التعليم مبكراً، بالإضافة إلى أن الحمل في هذه السن المبكرة يؤثر إيجاباً على مستويات الإنجاب. وعلى الرغم من تدني مستوى الإنجاب في هذه السن، إلا أن نسبة السيدات 15-19 سنة اللاتي بدأن بالإنجاب في البادية أكثر بمقدار 12% من النسبة للأردن ككل. ففي البادية كان 4.6% من السيدات اللاتي أعمارهن 15-19 سنة إما أمهات أو حوامل بطفلهن الأول مقارنة مع 4.1% على مستوى الأردن (الجدول 8.4).

الفصل الخامس

تنظيم الإنجاب

1.5 المعرفة بوسائل تنظيم الأسرة

تشير النتائج إلى أن جميع السيدات اللاتي سبق لهن الزواج في البادية وفي الأردن يعرفن وسيلة واحدة على الأقل من وسائل منع الحمل (أنظر الجدول 1.5). ومن أكثر الوسائل الحديثة المعروفة في البادية الحبوب واللولب (99%)، ثم وسيلة إنقطاع الطمث الإرضاعي (90%)، يتبعها المعرفة بالحقن والواقي الذكري. حيث تراوحت نسبتها من 89% إلى 83%. وتعرف السيدة في البادية حوالي ثماني وسائل من وسائل تنظيم الأسرة بالمقارنة مع تسع على مستوى الأردن ككل.

جدول 1.5 نسبة السيدات اللاتي سبق لهن الزواج والسيدات المتزوجات حالياً اللاتي أعمارهن 15-49 سنة ويعرفن أي وسيلة معينة من وسائل منع الحمل حسب نوع الوسيلة ومكان الإقامة، 2007				
الأردن		البادية		نوع الوسيلة
السيدات المتزوجات حالياً	السيدات اللاتي سبق لهن الزواج	السيدات المتزوجات حالياً	السيدات اللاتي سبق لهن الزواج	
99.8	99.7	99.6	99.6	أية وسيلة
99.8	99.7	99.6	99.6	أية وسيلة حديثة
79.8	79.7	77.6	77.5	التعقيم الأنثوي
25.7	25.3	21.0	21.0	التعقيم الذكري
98.9	98.7	98.6	98.6	الحبوب
99.5	99.4	99.5	99.5	اللولب
85.8	85.4	89.4	89.2	الحقن بالإبر
56.3	55.8	53.8	53.7	الغرسات
90.0	89.3	83.9	83.4	الواقي الذكري
19.6	19.4	23.2	23.0	الواقي الأنثوي
91.5	91.1	90.1	89.7	إنقطاع الطمث الإرضاعي (LAM)
20.5	20.4	26.0	25.4	الوسائل الطارئة
96.1	95.7	93.0	92.6	أي وسيلة تقليدية
88.0	87.4	84.9	84.5	الامتناع الدوري
92.9	92.3	88.8	88.3	القذف الخارجي
4.8	4.7	4.7	4.5	وسيلة شعبية
8.5	8.5	8.4	8.4	متوسط عدد الوسائل المعروفة للسيدات
10354	10876	783	823	عدد السيدات

2.5 سبق إستعمال وسائل منع الحمل

يظهر الجدول 2.5 أن سبق الإستعمال في البادية كان أقل منه للأردن ككل، إذ بلغت نسبة السيدات المتزوجات حالياً اللاتي سبق لهن إستعمال وسيلة لمنع الحمل 72% في البادية مقارنة مع 81% للسيدات المتزوجات حالياً في الأردن. وتبين أن 64% من السيدات المتزوجات حالياً في البادية سبق أن إستعملن وسيلة من الوسائل الحديثة بالمقارنة مع 73% للأردن. وكان اللولب أكثر الوسائل شيوعاً (33%)، تلاه

الحبوب (32%)، وتتفاوت نسبة اللاتي سبق لهن إستعمال الوسائل الحديثة الأخرى. كما يلاحظ أن حوالي ثلث السيدات المتزوجات حالياً في البادية (32%) سبق لهن إستعمال الوسائل التقليدية مقابل 41% على مستوى الأردن ككل.

جدول 2.5 نسبة جميع السيدات اللاتي سبق لهن الزواج والسيدات المتزوجات حالياً وأعمارهن 15-49 اللاتي سبق لهن إستعمال أية وسيلة من وسائل منع الحمل حسب نوع الوسيلة 2007				
السيدات المتزوجات حالياً		السيدات اللاتي سبق لهن الزواج		الوسيلة
الأردن	البادية	الأردن	البادية	
الوسائل الحديثة				
81.2	71.5	79.5	70.6	أية وسيلة
73.4	63.8	71.8	63.1	أية وسيلة حديثة
3.7	2.3	3.6	2.4	التعقيم الأنثوي
38.3	31.9	37.4	31.8	الحبوب
47.1	33.2	46.0	32.8	اللولب
4.4	7.2	4.4	7.2	الحقن بالإبر
0.4	0.5	0.4	0.5	الغرسات
23.1	15.4	22.5	15.1	الواقي الذكري
0.2	0.1	0.2	0.1	الواقي الأنثوي
إنقطاع الطمث الارضاعي				
21.0	18.9	20.5	18.7	(LAM)
1.0	0.4	1.0	0.5	وسائل طارئة
الوسائل التقليدية				
40.7	31.8	39.6	30.8	أية وسيلة تقليدية
18.4	12.6	17.9	12.4	الامتناع الدوري
32.9	24.5	32.1	23.7	القذف الخارجي
1.5	1.7	1.5	1.6	وسيلة شعبية
10,354	783	10,876	823	عدد السيدات

3.5 الإستعمال الحالي لوسائل منع الحمل

يعتبر مستوى الإستعمال الحالي لوسائل منع الحمل من المؤشرات التي غالباً ما تستعمل لتقييم نجاح برامج وأنشطة تنظيم الأسرة. ففي البادية تستعمل 46% من السيدات المتزوجات حالياً وسيلة من وسائل منع الحمل، من بينهن 33% يستعملن الوسائل الحديثة و12% يستعملن الوسائل التقليدية (الجدول 3.5). وكان اللولب أكثر الوسائل الحديثة إستعمالاً (16%)، تلاه الحبوب (8%)، والواقي الذكري (4%)، والتعقيم الأنثوي (2%)، بالمقارنة مع 57% من المتزوجات حالياً على مستوى الأردن يستعملن حالياً وسيلة من وسائل تنظيم الأسرة من بينهن 42% يستعملن الوسائل الحديثة و15% يستعملن الوسائل التقليدية.

ويتباين إستعمال وسائل منع الحمل في البادية حسب العمر (الجدول 3.5)، حيث كان أدنى مستوى للإستعمال بين النساء المتزوجات حالياً في الفئة العمرية 15-19 سنة (18%)، في حين كان أعلى مستوى إستعمال بين السيدات في عمر 35-39 سنة (54%)، ثم ينخفض بعد ذلك بحددة بين السيدات في العمر 45-49 (35%) ربما بسبب انتفاء الحاجة إلى ذلك عندما تتراجع القدرة البيولوجية على الحمل. وتستعمل

غالبية السيدات في الفئات العمرية الصغيرة الوسائل من أجل المباشرة بين المواليد، حيث يعتمدن بشكل أساسي على الحبوب ثم على الواقي الذكري. بينما تستعمل السيدات الأكبر سناً وسائل أكثر ديمومة مثل اللولب والتعقيم الانثوي.

جدول 3.5 التوزيع النسبي للسيدات اللاتي سبق لهن الزواج والسيدات المتزوجات حالياً حسب وسيلة منع الحمل المستعملة حالياً والعمر 2007															
العمر ومكان الإقامة	أية وسيلة حديثة	أية وسيلة حديثة	الوسائل التقليدية				انقطاع الطمث الارضاعي (LAM)	الوسائل الحديثة							
			وسيلة شعبية	الفنف الخارجي	الامتناع الدوري	أية وسيلة تقليدية		الواقي الذكري	الحقن بالإبر	اللولب	الحبوب	التعقيم الانثوي	أية وسيلة حديثة	أية وسيلة حديثة	
السيدات اللاتي سبق لهن الزواج															
البادية							(3.5)								
19-15	(18.4)	(14.3)	(0.0)	(2.5)	(2.5)	(0.0)	(5.8)	(0.0)	(0.0)	(2.5)	(2.5)	(0.0)	(14.3)	(18.4)	
24-20	27.4	21.0	0.0	10.5	3.3	0.0	6.1	0.8	10.5	3.3	0.0	21.0	27.4		
29-25	45.6	34.8	0.0	14.9	10.3	0.0	4.0	1.0	14.9	10.3	0.0	34.8	45.6		
34-30	49.9	35.6	0.4	16.0	11.6	0.4	2.2	2.2	16.0	11.6	0.4	35.6	49.9		
39-35	51.6	37.6	1.8	18.7	9.1	1.8	4.4	2.1	18.7	9.1	1.8	37.6	51.6		
44-40	48.7	35.3	7.8	18.8	3.2	7.8	1.9	1.8	18.8	3.2	7.8	35.3	48.7		
49-45	30.9	22.3	9.1	11.0	1.2	9.1	0.7	0.0	11.0	1.2	9.1	22.3	30.9		
البادية															
الأردن	54.5	40.0	3.6	15.2	7.3	2.4	3.4	1.4	15.2	7.3	2.4	32.0	43.6		
10876	100.0	45.5	0.3	10.3	3.9	14.5	1.3	5.0	0.7	21.2	8.0	3.6	40.0	54.5	
السيدات المتزوجات حالياً															
البادية							(3.5)								
19-15	(18.4)	(14.3)	(0.0)	(2.5)	(2.5)	(0.0)	(5.8)	(0.0)	(0.0)	(2.5)	(2.5)	(0.0)	(14.3)	(18.4)	
24-20	28.5	21.8	0.0	11.0	3.4	0.0	6.3	0.8	11.0	3.4	0.0	21.8	28.5		
29-25	46.8	35.7	0.0	15.3	10.6	0.0	4.1	1.0	15.3	10.6	0.0	35.7	46.8		
34-30	51.0	36.3	0.4	16.3	11.9	0.4	2.2	2.3	16.3	11.9	0.4	36.3	51.0		
39-35	54.3	39.5	1.9	19.6	9.6	1.9	4.7	2.2	19.6	9.6	1.9	39.5	54.3		
44-40	51.9	37.5	7.9	20.2	3.4	7.9	2.1	1.9	20.2	3.4	7.9	37.5	51.9		
49-45	35.0	24.7	8.8	13.2	1.5	8.8	0.9	0.0	13.2	1.5	8.8	24.7	35.0		
البادية															
الأردن	57.1	41.9	3.7	16.0	7.6	2.3	3.6	1.5	16.0	7.6	2.3	33.4	45.6		
10354	100.0	42.9	0.3	10.8	4.1	15.2	1.4	5.3	0.7	22.3	8.4	3.7	41.9	57.1	

ملاحظة: إذا استعملت السيدة أكثر من وسيلة تم اعتماد الوسيلة الأكثر فعالية في التبوب تستند الأرقام داخل الأقواس على عدد حالات النساء 25 - 49 غير الموزونة

وهناك أيضاً تفاوت في مستوى الإستعمال الحالي لوسائل منع الحمل في البادية حسب الخصائص الأساسية للسيدة (الجدول 4.5)، حيث تميل السيدات في إقليم الوسط إلى إستعمال وسائل منع الحمل عامة والوسائل الحديثة بشكل أكبر مما هو عليه في المناطق الأخرى. وترتفع نسبة الإستعمال الحالي للوسائل بثبات مع إرتفاع المستوى التعليمي ومع إرتفاع عدد المواليد أحياء ومع إرتفاع مستوى الرفاه للأسرة سواء لجميع الوسائل أو للوسائل الحديثة.

جدول 4.5 التوزيع النسبي للسيدات المتزوجات حالياً اللاتي أعمارهن 15-49 حسب وسيلة منع الحمل المستعملة حالياً والخصائص الأساسية، 2007

الخصائص الأساسية ومكان الإقامة	الوسائل الحديثة													الوسائل التقليدية			
	أية وسيلة حديثة	وسيلة حديثة	التعقيم الأنثوي	الحبوب	اللولب	الحقن بالإبر	الوافي الذكري	انقطاع الطمث الارضاعي (LAM)	أية وسيلة تقليدية	الامتناع الدوري	القذف الخارجي	وسيلة لا تستعمل حالياً	المجموع	عدد السيدات			
البيادية																	
الإقليم																	
الوسط	47.6	35.7	2.1	8.2	17.4	0.6	4.5	2.9	12.0	7.2	0.3	52.4	100.0	418			
الشمال	43.8	30.4	1.4	6.4	15.7	2.6	2.9	1.3	13.4	11.4	0.6	56.2	100.0	252			
الجنوب	41.9	31.8	4.9	8.4	11.2	2.6	2.0	2.8	10.1	6.9	0.2	58.1	100.0	113			
المستوى التعليمي الذي تم الالتحاق به																	
غير متعلمة	38.5	30.6	6.4	5.7	8.0	3.8	5.9	0.9	7.9	5.6	1.1	61.5	100.0	102			
ابتدائي	38.3	30.1	2.8	7.1	15.0	2.1	1.1	2.1	8.2	5.4	0.0	61.7	100.0	112			
إعدادي	48.7	38.9	3.7	8.8	17.8	1.3	2.6	4.8	9.8	7.9	0.0	51.3	100.0	141			
ثانوي	50.6	35.7	1.0	9.3	18.3	1.2	4.1	1.7	14.9	11.0	0.5	49.4	100.0	298			
أعلى من	42.7	27.4	0.0	4.6	15.8	0.2	4.0	2.9	15.2	8.5	0.4	57.3	100.0	129			
عدد الأطفال أحياناً																	
0	0.0	0.0	0.0	0.0	0.0	0.0	0.0	0.0	0.0	0.0	0.0	100.0	100.0	83			
1-2	35.0	23.4	0.1	6.1	9.0	0.9	4.3	2.9	11.6	8.5	0.3	65.0	100.0	193			
3-4	55.9	41.4	0.4	11.3	21.5	1.1	4.1	2.8	14.5	7.8	0.1	44.1	100.0	210			
+5	57.9	43.7	5.6	8.1	21.0	2.6	3.8	2.4	14.2	11.5	0.8	42.1	100.0	297			
شرائح الرفاه																	
الأدنى	42.9	31.2	1.9	7.5	12.3	2.1	4.0	3.5	11.7	8.3	0.4	57.1	100.0	333			
الثاني	41.7	32.4	2.7	7.1	17.0	1.4	2.3	1.9	9.3	7.4	0.0	58.3	100.0	209			
الوسط	50.7	35.1	2.2	8.8	18.0	0.7	4.7	0.8	15.6	10.2	0.8	49.3	100.0	135			
الرابع	53.5	38.8	3.6	7.8	21.9	1.5	3.2	0.8	14.7	10.3	0.9	46.5	100.0	78			
الأعلى	59.1	44.1	0.8	7.4	25.8	0.0	5.1	5.0	15.0	8.5	0.0	40.9	100.0	28			
البيادية	45.6	33.4	2.3	7.6	16.0	1.5	3.6	2.4	12.1	8.5	0.4	54.4	100.0	783			
الأردن	57.1	41.9	3.7	8.4	22.3	0.7	5.3	1.4	15.2	10.8	0.3	42.9	100.0	10354			

ملاحظة: إذا استعملت السيدة أكثر من وسيلة تم اعتماد الوسيلة الأكثر فعالية في التئويب

4.5 المعرفة بفترة الإخصاب

تشير النتائج في الجدول 5.5 إلى أن فترة الإخصاب معروفة جيداً لدى السيدات اللاتي سبق لهن الزواج،

جدول 5.5 التوزيع النسبي للسيدات اللاتي سبق لهن الزواج واللاتي أعمارهن 15-49 سنة حسب معرفتهن بفترة الإخصاب خلال الدورة الشهرية والاستعمال الحالي لوسيلة الامتناع الدوري 2007				
الأردن جميع السيدات	البيادية جميع السيدات	لا يستعملن وسيلة الامتناع الدوري	يستعملن وسيلة الامتناع الدوري	فترة الإخصاب المتوقعة
2.5	4.4	4.5	(0.0)	مباشرة قبل بداية الدورة
0.3	0.8	0.9	(0.0)	خلال الدورة
24.9	31.0	31.0	(28.5)	مباشرة بعد نهاية الدورة
61.3	49.4	48.7	(71.5)	في منتصف ما بين الدورتين
0.1	6.6	6.8	(0.0)	أخرى
4.2	7.8	8.1	(0.0)	لا يوجد وقت محدد
6.5				لا تعرف
100.0	100.0	100.0	100.0	المجموع
10876	823	798	25	عدد السيدات

تستند الأرقام داخل الأقواس على عدد حالات النساء 25 - 49 غير الموزونة

والسيدات اللاتي إستعملن أسلوب الفترة الأمانة ويستطيع ثلاثه أخماس السيدات اللاتي سبق لهن الزواج في الأردن ككل وحوالي نصف السيدات في البيادية تحديد الفترة الأمانة

بدقة. ومن بين السيدات في البادية اللاتي يستعملن الامتناع الدوري أجابت 72% إجابة صحيحة عند سؤالهن عن تحديد فترة الاخصاب، في حين أجابت 29% منهن انها الفترة "مباشرة بعد نهاية الدورة".

5.5 مصادر تزويد الوسائل الحديثة لتنظيم الأسرة

تميل السيدات في البادية وفي الأردن ككل إلى القطاع الخاص للحصول على وسائل منع الحمل بشكل أكبر

جدول 6.5 التوزيع النسبي للسيدات اللاتي أعمارهن 15-49 ويستعملن وسائل منع الحمل الحديثة حسب أحدث مصدر للحصول على الوسيلة، 2007	
الأردن	البادية
41.8	46.6
6.9	6.3
18.2	26.0
12.8	11.5
0.6	0.6
3.1	2.2
0.3	--
57.6	53.0
12.0	9.9
8.2	7.0
15.0	9.4
13.6	11.4
7.8	13.1
0.3	0.5
0.7	1.7
0.6	0.4
100.0	100.0
4209	245

ملاحظة: المجموع يشمل 14 سيدة إستعملن الغرسات و 4 سيدات إستعملن الغشاء المطاطي وسيدة واحدة استعملت الرغوة/ الهلام. وتم استثناء اللاتي إستعملن وسيلة إنقطاع الطمث الإرضاعي (LAM)

منه إلى القطاع العام، اذا تخدم المصادر الخاصة حوالي ثلاثة أخماس (58%) المستعملين الحاليين في الأردن ككل مقارنة مع 53% في البادية (الشكل 1.5). وتبين النتائج ان حوالي 11% من السيدات في البادية يلجأن إلى عيادات الجمعية الأردنية لتنظيم وحماية الأسرة للحصول على حاجتهن من وسائل تنظيم الأسرة بالمقارنة مع 14% على مستوى الأردن. وتحصل سيدة من بين كل عشر سيدات تقريباً في البادية على وسائل منع الحمل من المستشفيات الخاصة (الجدول 6.5 والشكل 2.5). وتبين النتائج أيضاً أن 47% من السيدات اللاتي يستعملن وسيلة حديثة في البادية حصلن عليها من مصدر حكومي بالمقارنة مع 42% على مستوى الأردن.

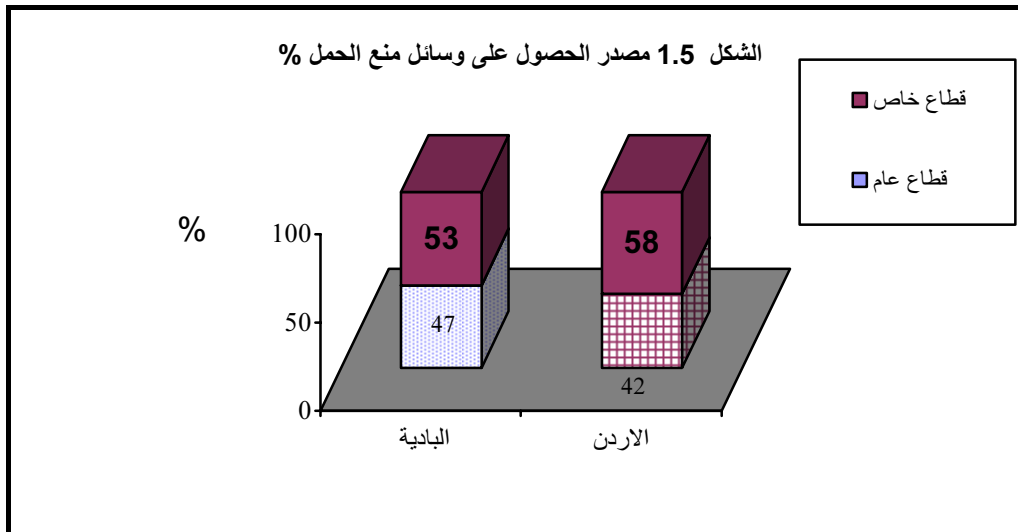

الشكل 2.5 التوزيع النسبي للسيدات اللاتي يستعملن وسائل منع الحمل الحديثة حالياً حسب المصدر، البادية 2007

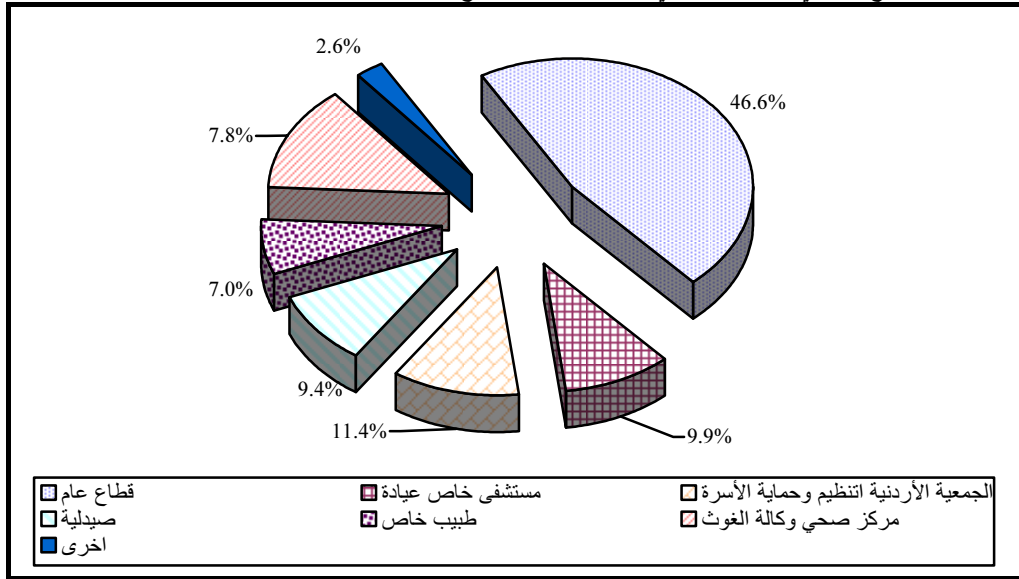

6.5 أسباب عدم الإستعمال والاستعمال المستقبلي لتنظيم الأسرة

جدول 7.5 التوزيع النسبي للسيدات المتزوجات حالياً اللاتي أعمارهن 15-49 سنة ولا يستعملن وسائل منع الحمل حسب نية الإستعمال مستقبلاً، 2007		
الأردن	البادية	النية
58.2	56.7	تنوي الإستعمال
5.0	4.1	غير متأكدة
36.9	39.2	لا تنوي الإستعمال
100.0	100.0	المجموع
4442	426	عدد السيدات

للحصول على معلومات عن الطلب المحتمل لخدمات تنظيم الأسرة، تم سؤال جميع السيدات المتزوجات حالياً ولا يستعملن وسائل منع الحمل وقت المسح حول رغبتهن في إستعمال وسائل تنظيم الأسرة في المستقبل. والراغبات في الإستعمال سئلن عن الوسيلة التي يفضلن إستعمالها.

تميل السيدات غير المستعملات حالياً في البادية وفي الأردن (حوالي ثلاث أخماس) إلى النية في إستعمال وسائل تنظيم الأسرة في المستقبل (الجدول 7.5)، كما تبين أن أكثر من الثلث (37%) من غير المستعملات حالياً في الأردن لا يرغبن باستعمالها في المستقبل مقابل 39% بين السيدات في البادية.

ويبين الجدول 8.5 أن السبب الرئيسي لعدم الإستعمال للسيدات في البادية وفي الأردن كان الرغبة في إنجاب المزيد من الأطفال (15% للسيدات في البادية مقابل 20% للسيدات في الأردن) ثم العقم (13% و 17% بين السيدات في البادية وفي الأردن على التوالي). أما أسباب عدم النية في الإستعمال بسبب معارضة المستجيبة فقد كانت نسبتها بين السيدات في البادية (11%)، أي حوالي أربعة أضعاف ما هي عليه في الأردن ككل (3%).

جدول 8.5 التوزيع النسبي للسيدات المتزوجات حالياً اللاتي أعمارهن 15-49 ولا يستعملن وسائل منع الحمل ولا ينوين إستعمالها في المستقبل حسب السبب الرئيسي لعدم النية في الإستعمال، 2007		
الأردن	البادية	السبب
		أسباب متعلقة بالإنجاب
8.8	6.0	المعاشرة متقطعة
10.9	8.2	سن اليأس/استئصال الرحم
16.5	12.9	عقيم/شبه عقيم
19.6	15.0	ترغب في إنجاب المزيد من الأطفال
2.2	2.9	مرض الزوج
8.2	6.7	صعوبة الحمل
		المعارضة للاستعمال
3.1	11.4	معارضة المستجيبة
2.1	4.2	معارضة الزوج
0.4	0.9	أسباب دينية
		أسباب تتعلق بالمعرفة
0.3	0.3	لا تعرف أي طريقة
		أسباب متعلقة بالوسيلة
16.3	18.6	أعراض صحية
6.0	8.7	الخوف من الآثار الجانبية
0.5	0.5	ارتفاع التكاليف
0.8	--	عدم الملاءمة للاستعمال
0.3	--	تؤثر على وظائف الجسم
3.3	3.0	أخرى
0.7	0.8	لا تعرف
100.0	100.0	المجموع
1637	167	عدد السيدات

وتم سؤال السيدات اللاتي لا يستعملن موانع الحمل وقت المسح ويرغبن باستعمالها مستقبلاً عن الوسيلة التي ينوين إستعمالها. وأظهرت النتائج في الجدول 9.5 أن غالبية السيدات في البادية (80%) والسيدات في الأردن (79%) أفدن بأنهن يرغبن في إستعمال وسائل حديثة لمنع الحمل. وتبين كذلك أن حوالي نصف السيدات اللاتي ينوين إستعمال الوسائل في البادية أفدن برغبتهم في استعمال اللولب (44%)، تليه الحبوب (24%).

7.5 التعرض لرسائل تنظيم الأسرة

أظهرت النتائج أن 20% من المستجيبات في البادية ذكرن بأنهن لم يتعرضن إلى معلومات عن تنظيم الأسرة من خلال وسائل الإعلام، وهذه النسبة أكبر بنقطتين مؤيتين مما هي عليه بين جميع السيدات في الأردن (18%). كما أن حوالي

72% من السيدات في البادية تعرضن لرسائل عن تنظيم الأسرة من خلال التلفاز مقارنة مع 67% على مستوى الأردن (جدول 10.5).

وعموماً، فإن هناك تفاوتاً واضحاً في نسب تلقي رسائل تنظيم الأسرة في البادية، حيث أن السيدات الأصغر سناً والسيدات في إقليم الشمال والسيدات الأكثر تعليماً كن أكثر ميلاً للتعرض لرسائل عن تنظيم الأسرة عبر وسائل الإعلام من غيرهن من السيدات الأخريات.

جدول 9.5 التوزيع النسبي للسيدات المتزوجات حالياً اللاتي أعمارهن 15-49 ولا يستعملن وسائل منع الحمل وينوين الإستعمال في المستقبل حسب الوسيلة المفضلة، 2007		
الأردن	البادية	الوسيلة
2.4	1.4	التعقيم الأنثوي
20.6	24.2	الحبوب
48.3	43.8	اللولب
1.8	6.5	الحقن بالإبر
0.6	0.6	الغرسات
4.2	3.1	الواقي الذكري
0.5	0.5	إنقطاع الطمث الإرضاعي
3.5	1.9	الامتناع الدوري
6.4	7.9	القذف الخارجي
1.2	1.5	أخرى
10.4	8.6	غير متأكدة
100.0	100.0	المجموع
2585	241	عدد السيدات

جدول 10.5 نسبة السيدات اللاتي أعمارهن 15-49 وسبق لهن أن سمعن أو شاهدن أو قرأن الرسائل الإعلامية حول تنظيم الأسرة حسب مصدر الرسائل والخصائص الأساسية، 2007								
عدد السيدات	لم يتعرضن لأي من هذه الوسائل الست	المحاضرات	التنشرات / الكتيبات	الملصقات	الصحف / المجلات	التلفاز	المذياع	الخصائص الأساسية ومكان الإقامة
البادية								
العمر								
18	(23.5)	(2.8)	(14.9)	(16.5)	(5.1)	(66.3)	(3.9)	19-15
122	14.0	18.2	46.7	34.6	23.9	71.9	21.4	24-20
163	15.2	9.5	48.7	40.7	27.7	72.3	21.8	29-25
175	20.5	19.1	40.8	32.3	18.7	73.9	24.7	34-30
146	22.7	9.1	33.2	28.9	19.8	71.4	18.8	39-35
132	26.7	13.1	24.9	22.6	17.5	68.8	21.5	44-40
68	19.6	13.9	17.4	32.2	17.4	68.9	25.1	49-45
الإقليم								
439	19.8	18.5	43.3	32.0	23.2	70.7	25.3	الوسط
264	18.1	5.8	30.7	34.4	18.1	74.0	16.2	الشمال
120	24.1	12.4	26.7	25.3	18.3	68.9	20.8	الجنوب
المستوى التعليمي الذي تم الالتحاق به								
116	34.9	6.5	4.4	10.2	1.6	62.9	14.1	غير متعلمة
120	23.5	8.4	23.0	20.2	10.6	64.1	20.1	إبتدائي
146	20.1	11.2	33.6	35.6	21.4	72.1	20.8	إعدادي
311	16.0	18.6	46.7	35.5	26.7	73.5	22.6	ثانوي
130	12.2	14.9	58.4	48.4	32.7	80.2	28.6	أعلى من الثانوي
شرائح الرفاه								
348	25.6	11.5	28.6	26.2	12.8	67.5	15.9	الأدنى
218	18.3	12.6	37.0	31.6	23.0	71.7	19.7	الثاني
143	11.2	22.4	50.3	40.1	29.1	79.4	31.1	الوسط
84	15.7	10.3	46.8	37.0	30.3	74.9	27.6	الرابع
29	17.8	10.6	38.6	44.4	33.6	67.6	43.4	الأعلى
823	19.9	13.5	36.8	31.8	20.8	71.5	21.7	البادية
10876	18.4	10.7	44.4	41.6	30.6	66.9	24.3	الأردن

تستند الأرقام داخل الأقواس على عدد حالات النساء 25 - 49 غير الموزونة

الفصل السادس

الزواجية والتعرض لخطر الحمل

يعود الاهتمام الخاص بالمعلومات المتعلقة بالزواجية إلى أن الزواج يعتبر محددًا مباشراً لتعرض السيدات للحمل، وخاصة في دول كالأردن حيث يندر الإنجاب قبل الزواج. وبالتالي فإن دراسة أنماط الزواج مهمة لفهم الإنجاب، إذ أن الزواج المبكر مثلاً يرتبط بالإنجاب المبكر والإنجاب المتعدد.

1.6 الحالة الزواجية الحالية

يبين الجدول 1.6 أنه وخلال ألد 26 سنة الفاصلة بين 1976 و 2002، إنخفضت نسبة السيدات اللاتي سبق لهن الزواج في الأردن ككل من 66% إلى 54%، أي بنسبة إنخفاض بلغت 17%. إلا أن نسبة السيدات اللاتي سبق لهن الزواج عادت وارتفعت بين عامي 2002 و 2007 إلى 57% و 58% في الأردن والبادية على التوالي.

جدول 1.6 نسبة السيدات 15-49 سنة اللاتي سبق لهن الزواج حسب العمر من مسوح مختلفة، 1976 - 2007							
العمر	مسح الخصوبة الأردن/1976	مسح الخصوبة والصحة الأسرية الأردن/1983	مسح السكان والصحة الأسرية الأردن/1990	مسح السكان والصحة الأسرية الأردن/1997	مسح السكان والصحة الأسرية الأردن/2002	مسح السكان والصحة الأسرية الأردن/2007	مسح السكان والصحة الأسرية البادية/2007
19-15	19.5	9.4	10.6	8.2	6.2	5.8	5.7
24-20	64.1	42.0	45.2	38.8	34.1	36.7	43.8
29-25	87.4	76.3	73.7	66.2	65.3	69.3	66.6
34-30	95.3	90.1	89.1	80.7	79.6	79.4	82.8
39-35	97.4	94.9	94.6	89.9	87.3	85.4	87.4
44-40	98.0	96.8	97.3	94.4	92.6	91.6	95.4
49-45	98.3	97.1	98.0	96.0	95.4	95.9	94.4
المجموع	65.7	56.0	56.2	54.6	54.4	57.4	57.6

ويبين الجدول 2.6 أن 6% من السيدات في البادية لم يسبق لهن الزواج مع بلوغهن نهاية حياتهن الإنجابية

جدول 2.6 التوزيع النسبي للسيدات اللاتي أعمارهن 15-49 سنة حسب الحالة الزواجية الحالية والعمر، 2007						
العمر ومكان الإقامة	لم يسبق لها الزواج	الحالة الزواجية			عدد السيدات	المجموع
		متزوجة	مطلقة	أرملة		
البادية						
19-15	94.3	5.7	0.0	0.0	319	100.0
24-20	56.2	42.2	1.4	0.2	278	100.0
29-25	33.4	64.9	1.5	0.2	245	100.0
34-30	17.2	81.0	1.0	0.7	211	100.0
39-35	12.6	83.2	2.5	1.8	167	100.0
44-40	4.6	88.8	1.2	5.4	138	100.0
49-45	5.6	78.2	3.7	12.5	72	100.0
البادية	42.4	54.8	1.3	1.5	1430	100.0
الأردن	42.6	54.6	1.5	1.2	18960	100.0

(انظر جدول 2.6، والشكل 1.6) بالمقارنة مع 4% على مستوى الأردن ككل. ويبين الجدول أيضا أن 42% من السيدات في سن الإنجاب في البادية لم يسبق لهن الزواج و55% متزوجات حالياً، والبقية (حوالي 3%) كن مطلقات أو أرامل، وهذا التوزيع مماثل لما هو عليه الحال بين السيدات في الأردن ككل. وترتفع نسبة السيدات المتزوجات حالياً في البادية بثبات

مع تقدم العمر من 6% بين السيدات في الفئة العمرية 15-19 سنة إلى 89% بين السيدات في الفئة العمرية 44-40 سنة، ثم تنخفض هذه النسبة إلى 78% في نهاية فترة الحياة الإنجابية للسيدات في البادية،

ويعود سبب إنخفاض هذه النسبة إلى إرتفاع نسبة الأرامل في هذه الفئة العمرية (13%) وهي ضعف ما هي عليه (7%) على مستوى الأردن ككل.

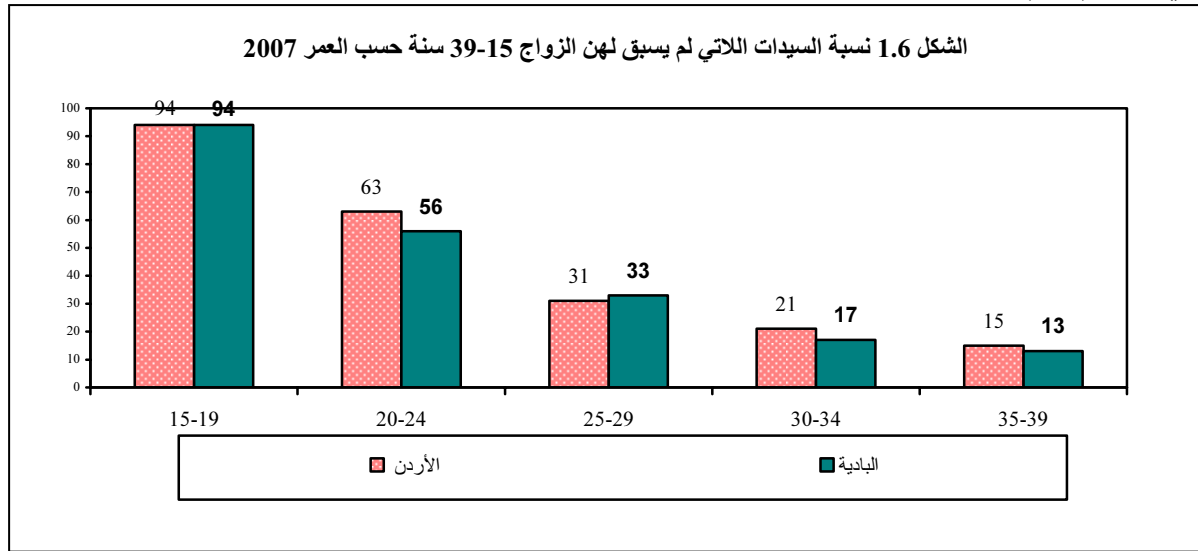

2.6 تعدد الزوجات

الزواج في الغالب نوعان: الأحادي والمتعدد. وللتمييز بينهما أهمية اجتماعية، كما أن له انعكاسات محتملة على الإنجاب. وتختلف نسبة النساء المتزوجات حالياً ممن لأزواجهن زوجة أخرى أو أكثر في البادية بشكل كبير (12.8%) عما هي عليه في الأردن ككل (4.6%).

ويشكل عام فإن نسبة تعدد الزوجات في البادية أعلى بين السيدات الأكبر سناً منها بين السيدات الأصغر سناً (حوالي 20% بين السيدات في الفئة العمرية 35-49 سنة، مقابل أقل من 3% للفئة العمرية 15-24 سنة). وترتفع حالات تعدد الضرائر أيضاً بين السيدات

جدول 3.6 التوزيع النسبي للسيدات المتزوجات حالياً حسب عدد الزوجات للزوج والخصائص الأساسية، 2007

الأردن +1	عدد السيدات	المجموع	عدد الزوجات للزوج		الخصائص الأساسية ومكان الإقامة
			+1	0	
					البادية
					العمر
1.0	18	100.0	(2.6)	(97.4)	19-15
1.8	117	100.0	2.6	97.4	24-20
2.4	159	100.0	8.9	91.1	29-25
3.6	171	100.0	13.4	86.6	34-30
5.8	139	100.0	20.2	79.8	39-35
8.4	123	100.0	15.3	84.7	44-40
6.7	56	100.0	22.1	77.9	49-45
					الإقليم
4.2	418	100.0	10.8	89.2	الوسط
4.8	252	100.0	12.7	87.3	الشمال
7.1	113	100.0	19.9	80.1	الجنوب
					المستوى التعليمي الذي تم الالتحاق به
19.5	102	100.0	26.0	74.0	غير متعلمة
9.9	112	100.0	19.0	81.0	ابتدائي
4.8	141	100.0	14.2	85.8	إعدادي
3.8	298	100.0	7.7	92.3	ثانوي
2.8	129	100.0	6.9	93.1	أعلى من الثانوي
					شرائح الرفاه
7.7	333	100.0	16.9	83.1	الأدنى
4.5	209	100.0	9.5	90.5	الثاني
3.9	135	100.0	13.0	87.0	الوسط
3.6	78	100.0	6.2	93.8	الرابع
3.5	28	100.0	4.5	95.5	الأعلى
4.6	783	100.0	12.8	87.2	البادية
	10354	100.0	4.6	95.4	الأردن

تستند الأرقام داخل الأقواس على عدد حالات النساء 25 - 49 غير الموزونة

المقيّمات في بادية إقليم الجنوب. وتوجد فروقات جوهرية في تعدد الزوجات حسب شريحة رفاه الأسرة، فبينما بلغت نسبة السيدات في وضع تعدد الزوجات في شريحة الرفاه الأدنى 17% إنخفضت إلى 5% للسيدات في شريحة الرفاه الأعلى. وتوجد علاقة عكسية بين تعدد الزوجات والتعليم. فبين السيدات غير المتعلّمات تصل نسبة الضرائر في البادية إلى 26%، في حين تنخفض هذه النسبة بين السيدات من مستوى التعليم الثانوي فأعلى إلى 7%.

3.6 زواج الأقارب

تشير الأرقام في الجدول 4.6 إلى أن زواج الأقارب أمراً شائعاً إلى حد كبير نسبياً في الأردن. وقد أفاد 47% من السيدات اللاتي أعمارهن 15-49 سنة في البادية بوجود صلة قرى بينهن وبين أزواجهن الحاليين (أو آخر زوج بالنسبة للمطلقات والأرامل) بالمقارنة مع 40% للأردن. ويلاحظ أيضاً أن ثلاث سيدات من بين كل عشر سيدات سبق لهن الزواج في منطقة البادية كانت متزوجة من أحد أقاربها من الدرجة الأولى (أبن عم/خال أو أبن عمّة/خالّة) بالمقارنة مع 24% للأردن ككل.

وكما هو متوقع فإن زواج الأقارب في البادية أكثر انتشاراً بين النساء في بادية إقليم الجنوب (52%) إلى الزواج من الأقارب مقارنة مع النساء في بادية إقليمي الوسط (45%) والشمال (48%). وتظهر النتائج كذلك عدم وجود فروقات جوهرية للزواج من الأقارب في البادية حسب المستوى التعليمي للسيدات.

وتظهر النتائج كذلك وجود فروق طفيفة للزواج من الأقارب حسب العمر الحالي للسيدة باستثناء السيدات في الفئة العمرية 20-24 والفئة العمرية 45-49 سنة، حيث كن أقل ميلاً إلى الزواج من الأقارب من السيدات في الفئات العمرية الأخرى. أما فيما يتعلق بالعمر وقت الزواج الأول، فيلاحظ أن السيدات اللاتي تزوجن عند الأعمار الصغيرة يملن إلى الزواج من الأقارب أكثر من السيدات اللاتي تزوجن لأول مرة في عمر متأخر.

وتوضح البيانات في الجدول 4.6 كذلك عدم وجود فروقات جوهرية بين السيدات حسب مدة الحياة الزوجية والزواج من الأقارب، حيث إنخفضت نسبة المتزوجات من أحد الأقارب ومدة حياتهن الزوجية 10-14 سنة من 49% إلى 45% للنساء اللاتي مدة حياتهن الزوجية 20 سنة فأكثر، كما تميل النساء الضرائر إلى الزواج من الأقارب بشكل أقل من النساء الأخريات.

وتظهر نتائج الجدول كذلك وجود علاقة عكسية بين مستوى رفاه الأسرة والزواج من الأقارب، فتميل السيدات في شرائح الرفاه الأدنى إلى الزواج من الأقارب بشكل أكبر قليلاً مما هو عليه في شرائح الرفاه الأعلى (46% للشريحة الأدنى مقابل 44% للشريحة الأعلى).

جدول 4.6 التوزيع النسبي لجميع السيدات اللاتي سبق لهن الزواج حسب صلة القربى بالزوج الحالي أو الزوج الأول والخصائص الأساسية، 2007

عدد السيدات	المجموع	صلة القربى بالزوج										الخصائص الأساسية ومكان الإقامة
		أقارب آخرون	قربانية من الدرجة الثانية/ الأم	قربانية من الدرجة الثانية/ الأب	ابن خالة	ابن عمّة	ابن خال	ابن عم	ابن العمّة وابن الخال	ابن العم وابن الخالة	لا توجد قربانية	
البادية												
العمر												
18	100.0	(0.0)	(0.0)	(7.8)	(14.2)	(13.3)	(12.9)	(14.7)	(0.0)	(3.4)	(33.7)	19-15
122	100.0	0.3	4.7	10.3	3.1	2.2	3.1	9.0	1.7	3.7	61.9	24-20
163	100.0	1.8	5.8	10.5	5.1	4.8	2.5	14.5	0.9	5.1	48.9	29-25
175	100.0	0.8	2.8	14.1	3.6	2.9	2.3	11.5	3.0	6.3	52.8	34-30
146	100.0	0.4	2.4	13.4	3.0	7.6	6.2	7.9	1.8	5.6	51.9	39-35
132	100.0	5.3	5.9	14.8	2.8	2.8	4.0	10.4	0.8	1.8	51.4	44-40
68	100.0	1.0	3.1	10.9	2.4	4.2	1.9	15.3	1.7	3.2	56.4	49-45
الزواج الأول بحلول عمر محدد												
40	100.0	0.0	1.5	19.0	4.3	1.3	6.3	15.2	0.0	2.9	49.6	أقل من 15
181	100.0	1.0	6.4	11.6	2.7	4.0	4.1	12.2	3.6	2.4	52.1	17-15
180	100.0	0.5	4.2	13.0	6.6	6.9	3.6	11.4	1.5	3.0	49.1	19-18
153	100.0	2.1	3.7	17.0	1.7	3.3	4.6	11.1	1.5	9.3	45.7	21-20
150	100.0	1.8	2.9	12.2	4.9	2.5	1.6	14.4	1.4	4.6	53.8	24-22
118	100.0	3.7	2.9	4.8	1.7	5.4	3.3	4.8	0.2	4.2	69.0	+25
عدد الزوجات												
720	100.0	1.6	4.5	12.6	4.0	4.3	3.8	11.6	1.8	3.3	52.4	0
103	100.0	1.1	1.2	10.8	1.4	4.1	2.6	8.8	0.5	13.1	56.5	+1
مدة الحياة الزوجية												
181	100.0	1.6	2.6	17.7	3.1	4.3	4.5	8.8	0.4	3.3	53.7	4-0
163	100.0	4.0	4.7	8.7	4.3	3.3	4.5	9.7	1.0	7.1	52.8	9-5
138	100.0	0.6	3.6	12.4	2.1	4.0	3.0	15.6	1.9	5.7	51.2	14-10
118	100.0	1.0	2.5	12.7	3.5	6.0	3.6	14.4	1.6	5.2	49.6	19-15
83	100.0	1.0	8.7	7.1	4.7	4.3	2.1	8.1	6.4	2.6	55.0	24-20
73	100.0	0.3	5.9	9.7	5.1	5.4	1.8	14.6	0.0	2.1	55.1	+25
27	100.0	0.0	5.3	14.2	8.5	5.5	3.6	9.1	2.2	2.0	49.5	المتزوجات أكثر من مرة
الإقليم												
439	100.0	1.5	3.7	11.5	3.1	4.5	3.3	9.3	2.1	6.1	54.9	الوسط
264	100.0	0.9	4.1	14.7	4.5	3.2	3.9	11.8	1.5	3.5	51.8	الشمال
120	100.0	3.2	5.1	10.8	4.0	6.0	4.2	17.5	0.6	0.9	47.6	الجنوب
المستوى التعليمي الذي تم الالتحاق به												
116	100.0	1.5	1.3	11.9	3.6	4.0	4.5	14.3	1.3	2.0	55.5	غير متعلمة
120	100.0	3.9	4.1	12.0	4.1	4.6	2.9	13.1	1.0	2.4	52.0	ابتدائي
146	100.0	0.9	5.6	16.5	4.2	2.6	4.4	11.0	1.7	2.9	50.1	إعدادي
311	100.0	0.7	4.8	12.3	2.5	5.5	3.2	8.7	2.1	7.2	53.0	ثانوي
130	100.0	2.2	2.9	8.9	5.9	3.4	3.5	13.4	1.7	4.2	54.0	أعلى من الثانوي
شرائح الرفاه												
348	100.0	2.2	2.6	12.4	3.8	3.8	3.8	11.7	0.5	4.8	54.4	الادنى
218	100.0	0.9	2.7	16.0	4.7	4.2	3.4	12.6	3.4	2.6	49.4	الثاني
143	100.0	1.4	8.0	10.3	2.0	4.9	3.7	6.7	2.4	7.6	53.1	الوسط
84	100.0	0.6	7.8	8.0	4.5	3.5	3.5	13.1	1.5	3.5	54.0	الرابع
29	100.0	2.7	0.6	8.3	2.0	10.7	2.9	13.3	0.0	3.7	56.0	الأعلى
823	100.0	1.6	4.0	12.4	3.7	4.3	3.6	11.3	1.7	4.5	52.9	البادية
10876	100.0	0.9	4.6	9.6	4.7	3.5	3.9	8.6	1.7	2.8	60.5	الأردن

تستند الأرقام داخل الأقواس على عدد حالات النساء 25 - 49 غير الموزونة

4.6 العمر وقت الزواج الأول

تحدث جميع حالات الولادة في الأردن في إطار الزواج، ولذا فإن العمر وقت الزواج الأول يعتبر مؤشراً هاماً للتعرض لمخاطر الحمل والإنجاب. يبين الجدول 5.6 إنخفاض وسيط العمر وقت الزواج الأول للنساء 25-49 سنة في البادية قياساً بما هو عليه للأردن ككل (21.7 سنة في البادية بالمقارنة مع 22.2 سنة للأردن ككل). وتشير البيانات إلى نسب السيدات في البادية اللاتي سبق لهن الزواج بحلول أعمار محده

والعمر الوسيط وقت الزواج الأول حسب أعمارهن وقت إجراء المسح، وبمقارنة النسب بين الفئات العمرية، يتبين ارتفاع أعمار السيدات وقت الزواج الأول، فعلى سبيل المثال، فقد تزوج 1% من السيدات في الفئة العمرية 20-24 سنة بحلول العمر 15 سنة، و7% بحلول العمر 18 سنة و25% بحلول سن العشرين. أما السيدات اللاتي أعمارهن 25-29 سنة فإن النسب عند كل عمر محدد هي أعلى مما هي عليه للسيدات في الأعمار الأصغر. كما أن السيدات الأكبر عمراً تزوجن في أعمار أصغر، فعلى سبيل المثال، فإن 12% من السيدات في الفئة العمرية 45 - 49 تزوجن بحلول العمر 15 مقابل 4% للسيدات في الفئة العمرية 30 - 34 سنة، وينطبق هذا على جميع الأعمار الأخرى وقت الزواج الأول.

جدول 5.6 نسبة السيدات اللاتي أعمارهن 15-49 سنة وتزوجن لأول مرة بحلول أعمار محددة ووسيط العمر وقت الزواج الأول حسب العمر الحالي، 2007										
العمر الحالي	نسبة السيدات اللاتي تزوجن لأول مرة بحلول عمر محدد للبداية					نسبة اللاتي لم يسبق لهن الزواج	عدد السيدات في البداية	البيادية وسيط العمر وقت الزواج الأول	الأردن نسبة اللاتي لم يسبق لهن الزواج	الأردن وسيط العمر وقت الزواج الأول
	15	18	20	22	25					
البيادية										
19-15	0.3	na	na	na	na	94.3	a	94.2	a	
24-20	1.0	7.3	25.4	na	na	56.2	a	63.3	a	
29-25	1.8	13.5	24.4	37.6	57.0	33.4	23.4	30.7	23.3	
34-30	4.3	22.6	39.9	51.8	66.3	17.2	21.7	20.6	22.7	
39-35	3.3	19.4	36.6	55.9	72.5	12.6	21.3	14.6	22.0	
44-40	6.5	35.1	47.9	63.4	77.4	4.6	20.2	8.4	21.2	
49-45	11.8	36.3	57.9	68.2	80.0	5.6	19.5	4.1	20.4	
البيادية										
49-20	3.5	18.7	34.5	na	na	27.5	a	28.4	a	
49-25	4.4	22.5	37.6	51.8	67.8	18.0	21.7	17.8	22.2	
الأردن										
49-20	2.2	15.7	30.6	na	na	28.4	14869			
49-25	2.5	17.6	33.2	48.6	66.5	17.8	11391			

ملاحظة: يعرف العمر وقت الزواج الأول بأنه العمر الذي بدأت عنده المستجيبة تعيش مع زوجها
na: لا ينطبق بسبب البتر
a: تم استبعادها لأن أقل من 50% من السيدات تزوجن لأول مرة قبل بداية الفئة العمرية.

جدول 6.6 وسيط العمر وقت الزواج الأول للسيدات اللاتي أعمارهن 25-49 سنة، حسب فئات العمر الحالية والخصائص الأساسية، 2007							
الأردن الوسيط للسيدات 49-25	البادية السيدات في العمر 49 - 25	العمر					الاقليم ومكان الإقامة
		49-45	44-40	39-35	34-30	29-25	
							البادية الإقليم
		19.6	20.6	21.8	23.1	23.9	الوسط
		19.5	20.7	21.5	20.4	22.8	الشمال
		18.5	18.0	18.9	20.7	23.8	الجنوب
							البادية
	21.7	19.5	20.2	21.3	21.7	23.4	
		20.4	21.2	22.0	22.7	23.3	الأردن
ملاحظة: يعرف العمر وقت الزواج الأول بأنه العمر الذي بدأت عنده المستجيبة بالعيش مع زوجها							

ويبين الجدول 5.6 أيضا وسيط العمر وقت الزواج الأول للنساء في البادية الذي ارتفع من 19.5 سنة بين فوج السيدات في العمر 45-49 سنة وقت إجراء المسح إلى 23.4 سنة بين فوج السيدات اللاتي أعمارهن 25-29 وقت إجراء المسح.

وتظهر البيانات وجود تباين في وسيط العمر وقت الزواج الأول حسب أقاليم البادية، فقد تبين أن وسيط العمر عند الزواج الأول قد ارتفع من 20.4 سنة في بادية إقليم الجنوب إلى 22.3 سنة في بادية إقليم الوسط (الجدول 6.6).

5.6 المعاشرة الزوجية الحديثة

جدول 7.6 التوزيع النسبي للسيدات المتزوجات حاليا وأعمارهن 15-49 سنة حسب وقت آخر معاشرة زوجية، 2007					
عدد السيدات	المجموع*	وقت آخر معاشرة زوجية في البادية			مكان الإقامة
		سنة أو أكثر	خلال سنة ⁽¹⁾	خلال آخر 4 أسابيع	
783	100.0	1.2	7.5	91.0	البادية
10354	100.0	1.2	7.9	90.7	الأردن
(1) : باستثناء السيدات اللاتي عاشرن أزواجهن خلال الـ 4 أسابيع الأخيرة * يشمل لا تعرف وغير مبين					

يرتبط احتمال أن تصبح المرأة حاملا في غياب إستعمالها لموانع حمل فعالة بعدد مرات المعاشرة الجنسية. وعلى العموم، فإن تسع سيدات في البادية من بين كل عشرة أفدن بأن آخر معاشرة

جنسية لهن مع أزواجهن كانت خلال الأربعة أسابيع السابقة ليوم المقابلة، بينما أفادت 8% من السيدات أن آخر معاشرة زوجية كانت خلال السنة التي سبقت المسح، و1% خلال سنة أو أكثر قبل المسح (الجدول 7.6)، وقد جاءت هذه النسب متقاربة لما هي عليه في الأردن ككل.

الفصل السابع تفضيلات الإنجاب

1.7 الرغبة في إنجاب الأطفال

تعتبر تفضيلات السيدات المتعلقة بالإنجاب المستقبلي مؤشرات على هذا الإنجاب. وبإستثناء السيدات المعقمات والسيدات اللاتي أفدن بأنهن عقيمت أي اللاتي ليس لهن أي أثر على الإنجاب المستقبلي، لأن مساهمتهم المحتملة في الإنجاب قد انقطعت. وتوفر البيانات المتعلقة بتفضيلات الإنجاب أيضا معلومات عن الحاجة المحتملة لخدمات وسائل منع الحمل من أجل المباحة والحد من الإنجاب.

ويبين الجدول 1.7 والشكل 1.7 أن 46% من السيدات المتزوجات حالياً في البادية لا يرغبن في إنجاب المزيد من الأطفال في أي وقت في المستقبل (من بينهن 2.3% كن معقمات) مقارنة مع 51% على مستوى الأردن. وأفادت 30% من السيدات المتزوجات حالياً في البادية أنهن يرغبن في تأجيل إنجاب طفل آخر سنتين أو أكثر، وحوالي الخمس منهم يرغبن في إنجاب طفل حالا. وبصورة عامة فإن 76% من السيدات المتزوجات حالياً في البادية لديهن حاجة كامنة لخدمات تنظيم الأسرة سواء بهدف الحد من الإنجاب أو بهدف المباحة بين المواليد بالمقارنة مع 73% على مستوى الأردن.

ترتبط الرغبة في الإنجاب في البادية بقوة بعدد الأطفال للسيدة. إذ يلاحظ أن حوالي 92% من السيدات اللاتي لم يبدأن الإنجاب حتى وقت المسح يرغبن في إنجاب طفل حالا، أي خلال السنتين القادمتين، وحوالي 91% من السيدات اللاتي لديهن طفلاً واحداً قد أبدین الرغبة في إنجاب طفل آخر، ولكن غالبيةهن (66%) يرغبن في الانتظار لمدة سنتين على الأقل قبل إنجاب طفل آخر. وبين السيدات اللاتي لديهن أكثر من طفل فإن الرغبة في التوقف عن الإنجاب تزداد بسرعة مع زيادة عدد الأطفال لديهن من 15% للسيدات اللاتي لديهن طفلين إلى 78% بين السيدات اللاتي لديهن ستة أطفال أو أكثر، منهن 7% معقمات. كما أن أكثر من 7% من السيدات اللاتي ليس لديهن أطفال قد أفدن بأنهن غير مخصبات، ربما لأنهن يعتقدن بأنهن معقمات.

جدول 1.7 التوزيع النسبي للسيدات المتزوجات حالياً وأعمارهن 15-49 سنة حسب الرغبة في إنجاب الأطفال وعدد الأطفال الأحياء، 2007									
الأردن	البادية	عدد الأطفال الأحياء في البادية ⁽¹⁾							الرغبة في إنجاب الأطفال
		+6	5	4	3	2	1	0	
17.9	19.0	2.6	7.0	11.7	15.6	27.4	24.4	91.7	الإنجاب بأسرع ما يمكن ⁽²⁾
25.8	30.0	7.9	20.6	33.0	48.1	50.7	66.2	0.0	الإنجاب لاحقاً ⁽³⁾
1.2	1.1	0.6	0.5	0.0	0.0	4.3	2.2	0.3	الإنجاب دون تحديد الوقت
3.0	2.8	3.1	7.0	1.3	2.1	1.5	4.1	0.0	لم تقرر
46.8	43.6	78.4	62.3	52.3	33.4	14.5	2.5	0.8	لا ترغب في إنجاب المزيد
3.7	2.3	6.7	2.0	0.6	0.3	0.2	0.0	0.0	أجرت عملية تعقيم
1.6	1.3	0.8	0.7	1.1	0.5	1.3	0.6	7.2	عقيم/ غير قادرة على الإنجاب
100.0	100.0	100.0	100.0	100.0	100.0	100.0	100.0	100.0	المجموع
10354	783	226	85	101	120	110	79	62	عدد السيدات

- (1) عدد الأطفال الأحياء يشمل الحمل الحالي
(2) يرغبن في إنجاب المولود التالي خلال سنتين
(3) يرغبن في تأخير المولود التالي لمدة سنتين أو أكثر

الشكل 1.7 تفضيلات الإنجاب للنساء المتزوجات حالياً وأعمارهن 15-49 سنة، البادية 2007

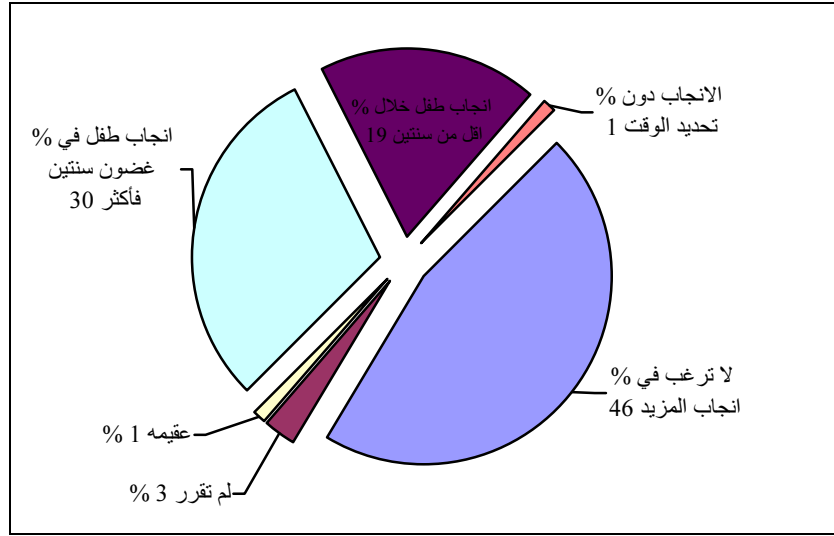

2.7 الحاجة إلى خدمات تنظيم الأسرة

تعرف الحاجة غير الملباة لتنظيم الأسرة لتشمل كل من: السيدات الحوامل أو منقطععات الطمث بعد الولادة ولا يستعملن أي وسيلة من وسائل تنظيم الأسرة وكان توقيت مولودهن الأخير غير مناسب أو غير مرغوب فيه، وكذلك السيدات غير الحوامل وغير منقطععات الطمث بعد الولادة اللاتي لا يستعملن وسيلة من وسائل تنظيم الأسرة وأفدن بأنهن إما يرغبن في تأخير إنجاب المولود التالي لمدة لا تقل عن سنتين أو أنهن لا يرغبن في إنجاب المزيد من الأطفال. أما الطلب الكلي فيعرف بأنه مجموع عدد السيدات اللاتي لم تتم تلبية إحتياجاتهن وعدد السيدات اللاتي تم تلبية إحتياجاتهن (المستعملات حالياً). في حين يقصد بنسبة الطلب الكلي الملبى على تنظيم الأسرة نسبة السيدات المستعملات لوسائل تنظيم الأسرة من الطلب الكلي.

وتشير البيانات في الجدول 2.7 إلى أن حوالي خمس (18.7%) السيدات المتزوجات حالياً في البادية لديهن حاجة غير ملباة لتنظيم الأسرة (9% للمباعدة بين الولادات و 10% التوقف عن الإنجاب) مقارنة مع حوالي 12% على مستوى الأردن ككل. وترتفع الحاجة غير الملباة إلى تنظيم الأسرة عن هذا المستوى بين السيدات في بادية إقليم الجنوب وبين السيدات في ريف البادية.

ومن بين 46% من السيدات في البادية اللاتي حاجتهن إلى تنظيم الأسرة ملباة، فإن 20% منهن يستعملن الوسائل لتأخير المولود التالي، و 26% يقمن بذلك لرغبة عندهن للتوقف عن الإنجاب. وعندما تجمع نسبة السيدات اللاتي تم تلبية إحتياجاتهن من الخدمات مع نسبة السيدات اللاتي لم تلب إحتياجاتهن، فإننا نجد أن الطلب الكلي على تنظيم الأسرة بين السيدات المتزوجات حالياً في البادية هو 67%، منهن 72% تم تلبية إحتياجاتهن وهو أقل مما هو عليه على مستوى الأردن (71% نسبة الطلب الكلي منهن 83% تم تلبية إحتياجاتهن).

جدول 2.7 نسبة السيدات المتزوجات حالياً واللاتي أعمارهن 15-49 سنة حسب الحاجة غير الملابة لتنظيم الأسرة والحاجة الملابة لتنظيم الأسرة والطلب الكلي على خدمات تنظيم الأسرة والخصائص الأساسية، 2007

الخصائص الأساسية ومكان الإقامة	الحاجة غير الملابة لتنظيم الأسرة (1)			الحاجة الملابة لتنظيم الأسرة (يستعملن حالياً) (2)			الطلب الكلي لخدمات تنظيم الأسرة (3)			نسبة الطلب الملبي السيدات	عدد السيدات
	للمباعدة	للتوقف	المجموع	للمباعدة	للتوقف	المجموع	للمباعدة	للتوقف	المجموع		
البيادية											
العمر											
19-15	15.8	1.4	17.2	18.4	0.0	18.4	18.4	0.0	18.4	56.6	18
24-20	19.4	1.2	20.6	22.8	5.6	28.5	44.9	6.8	51.7	60.2	117
29-25	12.6	2.2	14.8	35.3	11.5	46.8	50.2	14.2	64.4	77.0	159
34-30	9.3	10.8	20.1	25.0	26.0	51.0	37.7	36.7	74.4	73.0	171
39-35	4.8	10.5	15.3	15.0	39.3	54.3	21.7	50.9	72.7	78.9	139
44-40	3.0	20.8	23.8	6.3	45.6	51.9	9.7	66.6	76.3	68.8	123
49-45	0.0	19.0	19.0	0.0	35.0	35.0	0.0	54.0	54.0	64.8	56
الإقليم											
الوسط	7.6	8.9	16.5	21.0	26.6	47.6	31.2	35.7	66.9	75.4	418
الشمال	10.8	8.8	19.6	20.7	23.1	43.8	33.2	32.3	65.5	70.0	252
الجنوب	11.2	13.4	24.6	15.5	26.4	41.9	28.3	40.4	68.6	64.1	113
المستوى التعليمي الذي تم الالتحاق به											
غير متعلمة	5.8	15.8	21.6	7.6	30.9	38.5	14.3	46.9	61.3	64.7	102
ابتدائي	8.2	10.6	18.9	7.4	30.9	38.3	16.4	42.1	58.5	67.7	112
إعدادي	10.4	9.8	20.2	17.8	30.9	48.7	28.9	40.9	69.7	71.0	141
ثانوي	9.7	9.0	18.8	27.5	23.0	50.6	38.8	32.3	71.0	73.6	298
أعلى من الثانوي	10.0	4.2	14.3	26.5	16.1	42.7	43.8	21.1	64.9	78.0	129
شرائح الرفاه											
الأدنى	9.7	8.8	18.4	21.4	21.5	42.9	34.0	30.5	64.5	71.4	333
الثاني	8.3	10.6	18.9	16.4	25.3	41.7	26.8	36.1	62.9	70.0	209
الوسط	11.4	9.8	21.1	24.8	25.9	50.7	36.9	36.4	73.3	71.2	135
الرابع	6.9	10.5	17.4	16.6	36.9	53.5	25.2	47.4	72.7	76.0	78
الأعلى	5.4	6.0	11.4	19.9	39.2	59.1	25.3	47.1	72.4	84.3	28
البيادية	9.2	9.5	18.7	20.1	25.5	45.6	31.4	35.3	66.7	72.0	783
الأردن	4.9	7.0	11.9	22.3	34.7	57.1	28.9	42.5	71.4	83.3	10354

(1) الحاجة غير الملابة من أجل المباعدة: تشمل السيدات المخصبات، ولا يستعملن وسيلة لتنظيم الأسرة، واللاتي أفدن بأنهن يرغبن في تأجيل المولود اللاحق لفترة سنتين أو أكثر، أو اللاتي أفدن بأنهن غير متأكدات فيما إذا كن يرغبن في إنجاب طفل آخر، أو أنهن يرغبن في إنجاب طفل آخر إلا أنهن غير متأكدات من التوقيت، بالإضافة إلى ذلك تشمل الحاجة غير الملابة من أجل المباعدة السيدات الحوامل اللاتي كان توقيت حملهن غير مناسب، أو السيدات اللاتي كان حملهن الأخير غير مرغوب فيه، أو الطفل الأخير غير مرغوب فيه، ولكن الآن أفدن برغبتهم في إنجاب المزيد من الأطفال. والحاجة غير الملابة من أجل التوقف: تشمل السيدات المخصبات، ولا يستعملن وسيلة لتنظيم الأسرة، والسيدات اللاتي أفدن بعدم رغبتهم في إنجاب مولود آخر، تشمل السيدات الحوامل اللاتي حملهن الحالي لم يكن مرغوب فيه ولكن أفدن حالياً بعدم رغبتهم في إنجاب المزيد من الأطفال، أو السيدات اللاتي لم يقررن فيما إذا كن يرغبن في إنجاب طفل آخر، ويشمل أيضاً السيدات في حالة النفاس اللاتي كان آخر مولود لهن غير مرغوب فيه ولكن حالياً أفدن بعدم رغبتهم في إنجاب المزيد من الأطفال أو اللاتي لم يقررن فيما إذا كن يرغبن في إنجاب طفل آخر.

(2) السيدات اللاتي يستعملن الوسائل من أجل المباعدة تشمل السيدات اللاتي يستعملن وسيلة من وسائل تنظيم الأسرة و أفدن بأنهن يرغبن في إنجاب طفل آخر أو اللاتي لم يقررن إنجاب طفل آخر. أما إستعمال الوسائل من أجل التوقف فيشمل السيدات اللاتي يستعملن الوسائل ولا يرغبن في إنجاب المزيد، مع ملاحظة انه لم يؤخذ بالاعتبار نوع الوسيلة المستعملة.

(3) لا تشمل الحاجة غير الملابة السيدات غير المستعملات للوسائل الحوامل أو في حالة نفاس والسيدات اللاتي كان حملهن بسبب فشل الوسيلة. ولكنها تشمل الطلب الكلي للوسائل (إذ أنهن كن سيستعملن الوسيلة لو لم تفشل).

تستند الأرقام داخل الأقواس على عدد حالات النساء 25 - 49 غير الموزونة

3.7 العدد المثالي للأطفال

لقد وجد أن المستجيبات يدلن غالباً بحجم عائلة مثالي أقل من العدد الفعلي للأطفال الباقيين على قيد الحياة (انظر الجدول 3.7). ويمكن تجميع البيانات في هذا الجدول في ثلاث فئات: الأولى تشمل السيدات اللاتي وصلن إلى حجم العائلة المثالي، وهن السيدات اللاتي يتساوى تماماً عندهن عدد الأطفال المثالي مع عدد الأطفال الأحياء لديهن وتمثلها الأرقام القطرية من صفر إلى 6 أطفال فأكثر. وتشمل الفئة الثانية السيدات اللاتي يزيد عدد أطفالهن الباقيين على قيد الحياة عن حجم العائلة المثالي (وتظهرها الأرقام فوق الخط القطري). وتشمل المجموعة الأخيرة السيدات اللاتي لم يصلن بعد إلى حجم العائلة المثالي (وتظهره الأرقام

تحت الخط القطري). والفئة الثانية من هذه الفئات الثلاث محط اهتمام خاص، حيث أنها تسمح بحساب الفائض من الإنجاب غير المرغوب فيه.

جدول 3.7 التوزيع النسبي للسيدات اللاتي أعمارهن 15-49 سنة حسب العدد المثالي للأطفال، والمتوسط المثالي لعدد الأطفال لجميع السيدات اللاتي سبق لهن الزواج والسيدات المتزوجات حالياً، وحسب عدد الأطفال الأحياء، 2007								
المجموع	عدد الأطفال الأحياء ⁽¹⁾							العدد المثالي للأطفال ومكان الإقامة
	+6	5	4	3	2	1	0	
								البادية
0	3.1	3.7	3.7	6.2	3.5	1.8	0.0	0.3
1	1.3	0.3	0.6	0.4	0.6	1.3	6.4	1.8
2	8.1	5.4	5.9	8.1	7.7	14.6	6.7	11.5
3	8.3	5.4	6.5	3.4	9.5	8.9	19.3	11.3
4	32.6	24.5	18.7	42.4	39.9	46.4	34.1	25.5
5	9.0	7.1	13.6	7.5	9.0	7.5	8.0	16.2
+6	14.2	22.0	16.9	13.9	11.5	6.3	6.0	12.6
إجابة غير عددية	23.4	31.6	34.0	18.0	18.4	13.3	19.5	20.8
المجموع	100.0	100.0	100.0	100.0	100.0	100.0	100.0	100.0
عدد السيدات	823	237	89	109	123	113	87	65
								المتوسط المثالي لعدد الأطفال ⁽²⁾
								البادية
جميع السيدات	4.1	4.6	4.4	4.1	4.0	3.7	3.6	4.0
عدد السيدات	630	163	59	89	100	98	70	51
السيدات المتزوجات حالياً	4.1	4.5	4.3	4.1	4.0	3.7	3.8	4.0
عدد السيدات	602	156	56	83	99	96	65	48
								الأردن
جميع السيدات	3.9	4.8	4.4	4.0	3.8	3.4	3.4	3.2
عدد السيدات	8946	1744	1075	1458	1607	1401	1041	619
السيدات المتزوجات حالياً	4.0	4.8	4.4	4.0	3.8	3.4	3.4	3.3
عدد السيدات	8546	1694	1043	1417	1551	1330	988	522

(1) عدد الأطفال الأحياء يشمل الحمل الحالي

(2) لا تشمل المتوسطات السيدات اللاتي كانت إجابتهن غير عددية

وتشير البيانات في الجدول 3.7 إلى أن أكثر من نصف السيدات في البادية (حوالي 56%) يعتبرن أن الحجم المثالي للعائلة لا يقل عن 4 أطفال. وقد ذكر 8% من السيدات اللاتي سبق لهن الزواج في البادية أن الحجم المثالي للأسرة هو طفلان، وهو الرقم اللازم لمستوى الإحلال الإنجابي. وتتطلع سيدات البادية إلى عدد أكبر من الأطفال قياساً بنظيرتهن من السيدات على مستوى الأردن، فقد بلغ المتوسط المثالي لعدد الأطفال بين السيدات اللاتي سبق لهن الزواج والسيدات المتزوجات حالياً في البادية (على أساس الجواب الرقمي الذي أعطته السيدة فقط) 4.1 طفل، مقابل 3.9 طفل على مستوى الأردن.

ويلاحظ أن نسبة السيدات في البادية اللاتي لم يقدمن إجابة رقمية عن السؤال الافتراضي المتعلق بحجم الأطفال المثالي كانت مرتفعة (23%). ويعزى عدم القدرة على الإدلاء بإجابة محددة إلى غياب الوعي الواضح حول حجم العائلة أو إلى الإيمان القوي بأن الله (سبحانه وتعالى) هو الذي يحدد حجم العائلة.

جدول 4.7 المتوسط المثالي لعدد الأطفال لجميع السيدات اللاتي سبق لهن الزواج وأعمارهن 15-49 سنة حسب والخصائص الأساسية، 2007		
الخصائص الأساسية ومكان الإقامة	المتوسط	عدد السيدات ⁽¹⁾
البادية		
العمر		
19-15	(3.8)	14
24-20	4.0	107
29-25	3.9	133
34-30	4.2	130
39-35	4.3	109
44-40	4.0	93
49-45	4.7	45
الإقليم		
الوسط	3.9	353
الشمال	4.4	190
الجنوب	4.4	88
المستوى التعليمي الذي تم الالتحاق به		
غير متعلمة	4.9	71
ابتدائي	4.2	84
إعدادي	4.3	109
ثانوي	3.8	249
أعلى من الثانوي	4.0	117
شرائح الرفاه		
الأدنى	4.1	257
الثاني	4.3	161
الوسط	3.9	119
الرابع	3.9	67
الأعلى	4.3	26
البادية	4.1	630
الأردن	3.9	8946

(1) تشمل السيدات اللاتي كانت إجابتهن عديدة تستند الأرقام داخل الأقواس على عدد حالات النساء 25 - 49 غير الموزونة

كما يبين الجدول 4.7 أن متوسط عدد الأطفال المثالي في البادية يرتفع مع تقدم عمر السيدة من 3.8 طفل للسيدات اللاتي سبق لهن الزواج في فئة العمر الأصغر 15-19 سنة إلى 4.3 طفل بين السيدات في فئة العمر 35-39 سنة وإلى 4.7 طفل بين السيدات الأكبر سناً (45-49 سنة). ويشير هذا الاتجاه إلى أن الحجم المثالي للعائلة قد إنخفض بين الأجيال الأصغر سناً. وبشكل عام، كان متوسط العدد المثالي من الأطفال في بادية إقليمي الشمال والجنوب أعلى مما هو عليه في بادية إقليم الوسط (4.4 مقابل 3.9 طفل). كما أن السيدات غير المتعلمات في البادية لديهن عدد مثالي أعلى من الأطفال (4.9 طفل) قياساً بالسيدات اللاتي لديهن مستوى تعليمي ثانوي أو أعلى (3.8 و 4.0 طفل على التوالي)، ولم تظهر العلاقة نفسها حسب مستويات رفاه الأسرة.

4.7 حالة تخطيط المواليد

أظهرت بيانات الجدول 5.7 أن ثلاثة أرباع المواليد في البادية خلال السنوات الخمس التي سبقت المسح كانوا مرغوباً بهم وقت وقوع الحمل، وحوالي 15% منهم كانوا مرغوباً بهم في وقت لاحق، و10% لم

يكن مرغوباً بهم إطلاقاً وقت الحمل، وهذه النسب مماثلة تقريباً للنسب على المستوى الوطني.

وترتبط نسبة المواليد المرغوب بهم وقت الحمل عكسياً مع ترتيب المولود، حيث ترتفع نسبة المواليد غير المرغوب بهم مع ترتيب المولود. كما أن النسبة المنخفضة للمواليد الأوائل المرغوب بهم لاحقاً أو غير المرغوب بهم مطلقاً تشير إلى أن جميع المواليد تقريباً من الترتيب الأول مرغوب بهم. كما أن مواليد السيدات الشابرات عادة ما يكونوا مرغوباً بهم (وقت الحمل أو لاحقاً)، في حين تقل الرغبة بالمواليد بين السيدات الأكبر سناً. وبالرغم من أن 81% من مواليد السيدات دون العشرين من العمر في البادية كانوا مرغوباً بهم وقت الحمل، إلا أن النسبة تنخفض إلى 54% بين السيدات في فئة العمر 40-44 سنة.

الفصل الثامن

وفيات الرضع والأطفال

تم استخدام خمسة مقاييس لقياس مستويات وفيات الرضع والأطفال كما يلي:

وفيات حديثي الولادة إحتمال الوفاة خلال الشهر الأول من العمر.

وفيات ما بعد حديثي الولادة إحتمال الوفاة بعد الشهر الأول من العمر وقبل إتمام السنة الأولى من العمر (الفرق

بين معدلي وفيات الرضع ووفيات حديثي الولادة).

وفيات الرضع ($1q_0$) إحتمال الوفاة قبل إتمام السنة الأولى من العمر.

وفيات الطفولة ($4q_1$) إحتمال الوفاة بين السنة الأولى من العمر وقبل بلوغ سن الخامسة.

وفيات الأطفال دون الخامسة ($5q_0$) إحتمال الوفاة قبل بلوغ السنة الخامسة من العمر.

وجميع هذه المعدلات محسوبة لكل ألف من المواليد أحياء باستثناء وفيات الأطفال، حيث يعبر عنها لكل

ألف من المواليد الباقين على قيد الحياة حتى السنة الأولى من العمر.

1.8 المستويات والاتجاهات

يوضح الجدول 1.8 ان معدلات وفيات الأطفال المبكرة في البداية في السنوات الاخيرة أقل قليلا عما هي

عليه للأردن. فقد بلغ معدل وفيات الأطفال الرضع خلال الفترة 0-4 سنة التي سبقت المسح (2002-

2007) 13 لكل ألف مولود حي في البداية بالمقارنة مع 19 لكل ألف على مستوى الأردن ككل. وبلغ

معدل وفيات الأطفال دون الخامسة من العمر في البداية 16 لكل ألف مقارنة مع 21 لكل ألف طفل

للأردن.

جدول 1.8 معدلات وفيات حديثي الولادة، ما بعد حديثي الولادة، الرضع، الأطفال ووفيات الأطفال دون الخامسة من العمر لفترات زمنية خمسية سابقة للمسح، 2007					
السنوات السابقة للمسح	وفيات حديثي الولادة	وفيات ما بعد حديثي الولادة (1)	وفيات الرضع	وفيات الأطفال	وفيات الأطفال دون الخامسة من العمر
البداية					
4-0	9	4	13	3	16
9-5	10	14	24	3	27
14-10	13	10	23	3	26
الأردن					
4-0	14	6	19	2	21
9-5	16	5	21	3	24
14-10	15	8	23	3	26

(1): تحسب على أساس الفرق بين معدلات الرضع ووفيات حديثي الولادة.

وكما هو متوقع، فإن الوفيات

في البداية خلال الشهر الأول

من العمر (وفيات حديثي

الولادة) أعلى من وفيات ما

بعد حديثي الولادة (9 بالألف

مقابل 4 بالألف على

التوالي)، حيث تشكل حوالي

70% من مجموع وفيات

الرضع.

وتشير البيانات الواردة في الجدول 1.8 والشكل 1.8 إلى أن وفيات الرضع تتناقص بثبات لسنوات عديدة

من 23 حالة وفاة لكل ألف مولود خلال الفترة 10-14 سنة قبل المسح (أي حوالي سنة 1995) في كل

من البادية والأردن ككل إلى 19 حالة وفاة في الأردن و 13 حالة وفاة في البادية خلال الخمس سنوات السابقة للمسح (أي حوالي سنة 2005). وعلى أي حال، فقد تغير مستوى وفيات الأطفال خلال العشر سنوات الأخيرة. وبصورة عامة فقد إنخفض معدل وفيات الأطفال دون الخامسة من العمر في البادية بشكل أكبر من انخفاضه على مستوى الأردن (من 26 حالة وفاة لكل ألف طفل في البادية خلال الفترة 10-14 سنة التي سبقت المسح إلى 16 حالة وفاة خلال الفترة الأخيرة (0-4) سنة، بينما إنخفض للأردن ككل من 26 إلى 21 حالة وفاة لكل ألف طفل).

الشكل 1.8 إتجاهات وفيات الأطفال الرضع حسب فترات زمنية خمسية، 2007

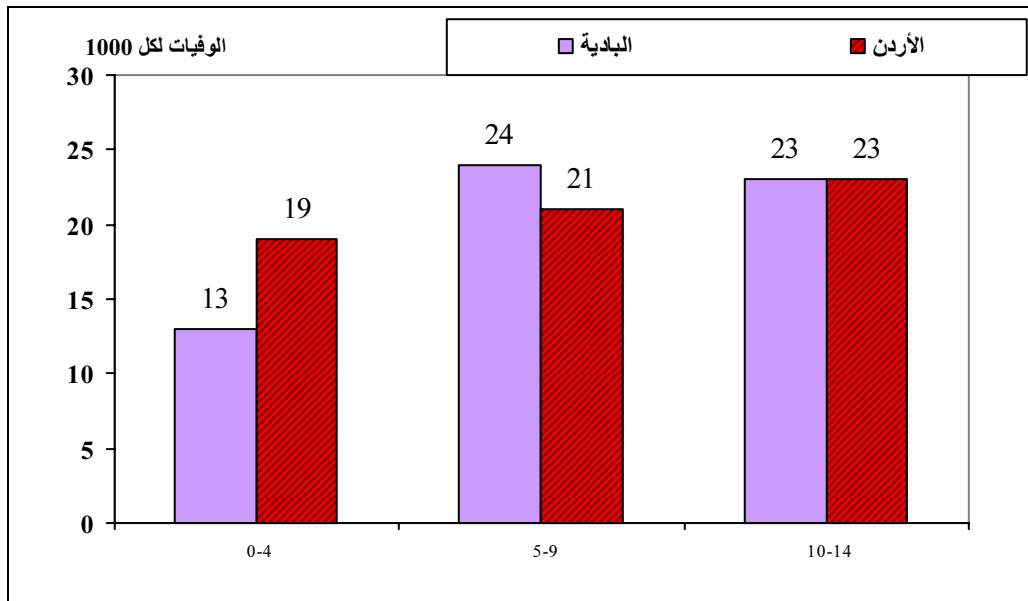

2.8 تباينات وفيات الرضع والأطفال

جدول 2.8 معدلات وفيات حديثي الولادة، ما بعد حديثي الولادة، الرضع، الأطفال ووفيات الأطفال والأطفال دون الخامسة من العمر لفترة العشر سنوات السابقة للمسح حسب الجنس ومكان الإقامة، 2007					
الجنس ومكان الإقامة	وفيات حديثي الولادة	وفيات ما بعد حديثي الولادة ⁽¹⁾	وفيات الرضع	وفيات الأطفال دون الخامسة من العمر	وفيات الأطفال
البادية	10	8	18	3	21
الجنس					
ذكور	9	8	17	3	19
إناث	10	9	19	4	23
الأردن	15	5	20	2	22
الجنس					
ذكور	16	4	20	2	22
إناث	13	7	20	3	23

(1): تحسب على أساس الفرق بين معدلات الرضع ووفيات حديثي الولادة.

يبين الجدول 2.8 التباينات في وفيات حديثي الولادة وما بعد حديثي الولادة ووفيات الرضع ووفيات الأطفال والأطفال دون سن الخامسة لكل من البادية والأردن ككل حسب الجنس. وقد تم استخدام فترة 10 سنوات لحساب تقديرات الوفيات للحصول على عدد كاف من الحالات في كل فئة.

وظهر أن هناك تباينات جوهريّة في وفيات الأطفال دون الخامسة من العمر حسب الجنس، وعلى عكس ما هو متوقع، فإن معدل وفيات الرضع بين الذكور في البادية (17 لكل ألف من المواليد أحياء) أقل مما هو عليه للإناث (19 لكل ألف من المواليد أحياء)، وهي أقل بقليل مما هي عليه للأردن ككل.

3.8 وفيات ما حول الولادة

تشمل هذه الوفيات حالات فقدان الحمل التي حدثت بعد 7 أشهر كاملة من الحمل أي المواليد أموات ووفيات الأطفال أحياء خلال السبعة أيام الأولى من العمر أي وفيات حديثي الولادة المبكرة وتسمى هذه

جدول 3.8 عدد المواليد أموات ووفيات حديثي الولادة المبكرة، ومعدل وفيات ما حول الولادة لفترات زمنية خمسية سابقة للمسح، 2007					
الأردن	البادية			مكان الإقامة	
معدلات وفيات ما حول الولادة (3)	عدد الأحمال	معدلات وفيات حديثي الولادة (2)	عدد وفيات حديثي الولادة المبكرة (2)		عدد المواليد أموات (1)
11	881	11	5	5	البادية
15	9922	15	90	58	الأردن

ملاحظة (1): المواليد أموات هي وفيات الأجنة للأحمال التي استمرت سبعة أشهر أو أكثر.
(2): وفيات حديثي الولادة المبكرة هي الوفيات عند العمر 0-6 أيام للأطفال المولودين أحياء.
(3): مجموع عدد المواليد أموات ووفيات حديثي الولادة المبكرة مقسوماً على عدد الأحمال التي استمرت سبعة أشهر أو أكثر معياراً عنها لكل ألف.

كلها وفيات ما حول الولادة. وعندما يقسم العدد الإجمالي لوفيات ما حول الولادة على العدد الإجمالي لحالات الحمل الذي يصل

إلى سبعة شهور من الحمل، فإننا نحصل على معدل وفيات ما حول الولادة. وقد بلغ معدل وفيات ما حول الولادة في البادية 11 حالة وفاة لكل ألف من الأحمال التي بلغت الشهر السابع من الحمل، في حين بلغ هذا المعدل للأردن ككل 15 حالة (الجدول 3.8)

الفصل التاسع صحة الأم

1.9 الرعاية قبل الولادة

1.1.9 عدد وتوقيت زيارات الرعاية الصحية قبل الولادة

تعتبر الرعاية الصحية التي تتلقاها الأم خلال فترة الحمل وأثناء الولادة مهمة لبقاء وسلامة كل من الأم والطفل. وتشير النتائج في الجدول 1.9 إلى أن مستوى الرعاية الصحية أثناء الحمل مرتفعة في البادية وفي الأردن ككل، إذ

جدول 1.9 التوزيع النسبي للسيدات ممن أعمارهن 15-49 سنة اللاتي لديهن مواليد أحياء خلال الخمس سنوات السابقة للمسح حسب مقدم الرعاية الصحية أثناء الحمل لأحدث مولود حسب الخصائص الأساسية، 2007					
عدد السيدات	المجموع	لا أحد	ممرضة/ قابلة قانونية	طبيب	الخصائص الأساسية ومكان الإقامة
					البادية
					عمر الأم وقت الولادة
23	100.0	(16.1)	(2.2)	(81.7)	20 >
415	100.0	2.4	4.2	93.4	34 -20
98	100.0	7.6	0.9	91.5	49 -35
					ترتيب المولود
78	100.0	4.8	0.3	94.9	1
192	100.0	1.5	2.9	95.6	3-2
134	100.0	3.8	7.4	88.8	5-4
132	100.0	7.0	2.3	90.6	+6
					الإقليم
268	100.0	4.3	4.6	91.1	الوسط
184	100.0	4.2	2.3	93.5	الشمال
84	100.0	2.1	2.6	95.2	الجنوب
					المستوى التعليمي الذي تم الالتحاق به
56	100.0	8.9	2.9	88.3	غير متعلمة
65	100.0	4.8	7.9	87.3	ابتدائي
97	100.0	5.8	1.6	92.7	إعدادي
220	100.0	3.0	4.4	92.6	ثانوي
97	100.0	0.6	0.9	98.5	أعلى من الثانوي
					شرائح الرفاه
242	100.0	5.0	4.9	90.1	الأدنى
142	100.0	2.9	1.4	95.8	الثانية
93	100.0	4.3	4.3	91.5	الوسطى
44	100.0	0.0	2.4	97.6	الرابعة
15	100.0	(5.7)	(0.0)	(94.3)	الأعلى
536	100.0	3.9	3.5	92.6	البادية
6446	100.0	1.2	2.7	96.1	الأردن

ملاحظة: إذا ذكرت المستجيبة أكثر من مصدر يتم تسجيل المقدم الأعلى تأهيلاً في هذا الجدول . تستند الأرقام داخل الأقواس على عدد حالات النساء 25 - 49 غير الموزونة

أن نسبة عالية من السيدات في البادية (96%) اللاتي أنجبن مولوداً حياً خلال السنوات الخمس السابقة للمسح تلقين رعاية صحية قبل الولادة من أشخاص مدربين طبياً (أطباء، ممرضات، قابلات قانونيات)، حيث تلقت غالبيةهن (93%) الرعاية الصحية أثناء الحمل من أطباء، والباقي (3%) تلقين الرعاية من ممرضات أو قابلات قانونيات. وبلغت نسبة اللاتي لم يتلقين أية رعاية صحية قبل الولادة في البادية حوالي 4% مقابل 1% فقط للأردن ككل.

ويبين الجدول 1.9

أيضاً أن سيدات البادية اللاتي أعمارهن أقل من 20 سنة والأكثر عمراً (35-49 سنة) أقل ميلاً لتلقي الرعاية قبل الولادة بصورة عامة ومن ممرضات أو قابلات قانونيات بصورة خاصة مقارنة مع السيدات الأخريات،

واتضح أيضاً أن هناك علاقة طردية بين الحصول على الرعاية الصحية أثناء الحمل ومتغير مستوى رفاه الأسرة.

ويرتبط استخدام خدمات الرعاية قبل الولادة في البادية بشكل قوي بالمستوى التعليمي للأم، إذ أن السيدات اللاتي مستواهن التعليمي ثانوي أو أعلى هن أكثر ميلاً لتلقي الرعاية من قبل أشخاص مدربين (93%، 99% على التوالي) من السيدات اللاتي مستواهن التعليمي ابتدائي (87%) ومن السيدات غير المتعلّقات (88%).

وحظيت السيدات في البادية بعدد أقل من الزيارات خلال الحمل من نظيرتهن من السيدات في الأردن ككل، إذ يبين الجدول 2.9 أن 75% من السيدات في البادية مقابل 84% من السيدات في الأردن قمن بست زيارات أو أكثر للرعاية قبل الولادة طيلة فترة الحمل.

وتشير البيانات أيضاً إلى الارتباط القوي بين نسبة السيدات في البادية اللاتي يقمن بسبع زيارات أو أكثر للرعاية الصحية قبل الولادة طيلة فترة الحمل مع المستوى التعليمي ومستوى الرفاه للأسرة، حيث يظهر وبشكل واضح أنه مع ارتفاع المستوى التعليمي للسيدات أو ارتفاع مستوى الرفاه ترتفع نسبة السيدات اللاتي يقمن بسبع زيارات أو أكثر لتلقي الرعاية الصحية.

جدول 2.9 التوزيع النسبي للسيدات ممن أعمارهن 15-49 اللاتي لديهن مواليد أحياء خلال الخمس سنوات السابقة للمسح حسب عدد زيارات الرعاية قبل الولادة لأحدث مولود والخصائص الأساسية، 2007										
عدد السيدات	المجموع ⁽¹⁾	عدد زيارات الرعاية قبل الولادة								الخصائص الأساسية ومكان الإقامة
		+7	6	5	4	3	2	1	لا يوجد	
البادية										
عمر الأم وقت الولادة										
23	100.0	(58.2)	(2.2)	(10.5)	(13.0)	(0.0)	(0.0)	(0.0)	(16.1)	<20
415	100.0	69.3	8.2	7.3	5.6	3.9	2.5	0.8	2.4	34-20
98	100.0	58.6	11.2	6.9	5.9	5.5	2.9	1.3	7.6	49-35
ترتيب المولود										
78	100.0	71.5	6.7	7.4	7.3	1.0	1.1	0.3	4.8	1
192	100.0	72.1	5.2	6.5	7.7	2.6	4.3	0.1	1.5	3-2
134	100.0	69.0	7.7	9.1	2.9	6.2	0.5	0.7	3.8	5-4
132	100.0	54.3	15.3	6.6	5.8	5.8	2.7	2.5	7.0	+6
الإقليم										
268	100.0	75.4	7.2	3.4	5.0	2.3	2.1	0.3	4.3	الوسط
184	100.0	57.4	10.4	12.4	6.9	5.0	2.8	0.9	4.2	الشمال
84	100.0	60.6	8.5	8.8	7.0	7.5	2.9	2.6	2.1	الجنوب
المستوى التعليمي الذي تم الالتحاق به										
56	100.0	47.0	10.8	11.3	7.4	7.0	5.4	2.2	8.9	غير متعلمة
65	100.0	55.0	11.7	9.0	7.7	7.4	3.6	0.7	4.8	ابتدائي
97	100.0	65.6	8.3	8.6	5.0	4.9	0.9	0.9	5.8	إعدادي
220	100.0	72.7	7.7	5.1	5.2	3.2	2.5	0.6	3.0	ثانوي
97	100.0	74.2	7.2	7.8	6.8	1.2	1.4	0.8	0.6	أعلى من الثانوي
شرائح الرفاه										
242	100.0	62.0	7.9	7.7	7.9	4.6	3.6	1.2	5.0	الأدنى
142	100.0	69.5	9.0	8.0	5.3	4.0	0.7	0.5	2.9	الثانية
93	100.0	69.7	10.6	4.4	3.2	4.6	2.1	1.1	4.3	الوسطى
44	100.0	78.6	4.6	7.3	5.5	1.2	2.8	0.0	0.0	الرابعة
15	100.0	(67.6)	(12.6)	(12.7)	(0.0)	(0.0)	(1.4)	(0.0)	(5.7)	الأعلى
536	100.0	66.9	8.5	7.3	6.0	4.0	2.5	0.9	3.9	البادية
6446	100.0	73.8	9.9	6.8	3.6	2.6	1.3	0.6	1.2	الأردن

(1) تشمل لا اعرف وغير مبين
تستند الأرقام داخل الأقواس على عدد حالات النساء 25 - 49 غير الموزونة

وينصح أطباء التوليد بشكل عام بأن تتم زيارات قبل الولادة على أساس شهري لغاية الأسبوع الثامن والعشرين (الشهر السابع)، وعلى أساس كل أسبوعين لغاية الأسبوع السادس والثلاثين وبعد ذلك أسبوعياً لغاية الأسبوع الأربعين (حتى الولادة). فإذا تمت الزيارة الأولى في الشهر الثالث من الحمل، فإنه وعلى ضوء هذا الجدول الزمني الأمثل يكون إجمالي عدد الزيارات أثناء فترة الحمل على الأقل من 12-13 زيارة. وأشارت نتائج المسح أن 86% من الحوامل في البادية يقمن بالزيارة الأولى قبل الشهر الرابع من الحمل مقابل حوالي 89% عند السيدات في الأردن ككل (الجدول 3.9)، ولذا كان متوسط عدد أشهر الحمل وقت الزيارة الأولى في البادية أقل قليلاً عما هو عليه للأردن ككل (2.1 مقابل 2.2 شهر).

ويظهر الجدول أيضاً ميل الأمهات بشكل أكبر لتلقي الرعاية الصحية قبل الولادة قبل الشهر الرابع من الحمل عند السيدات الأصغر عمراً، وللمولود الأول في بادية إقليم الوسط وللسيدات اللاتي مستواهن التعليمي ثانوي فأعلى، ولا يوجد علاقة لذلك مع مستوى رفاه الأسرة.

جدول 3.9 التوزيع النسبي للسيدات اللاتي أعمارهن 15-49 سنة ولدبهن مواليد أحياء خلال الخمس سنوات السابقة للمسح حسب وقت الزيارة الأولى لتلقي الرعاية قبل الولادة لأحدث مولود ووسيط أشهر الحمل وقت الزيارة الأولى والخصائص الأساسية، 2007								
عدد السيدات	وسيط عدد أشهر الحمل وقت الزيارة الأولى	المجموع ⁽¹⁾	عدد أشهر الحمل عند الزيارة الأولى لتلقي الرعاية				لم تتلقى الرعاية	الخصائص الأساسية ومكان الإقامة
			+8	7-6	5-4	أقل من 4		
البادية								
عمر الأم وقت الولادة								
23	(1.7)	100.0	(0.0)	(0.0)	(5.5)	(78.3)	(16.1)	<20
415	2.1	100.0	0.7	1.6	6.4	88.9	2.4	34-20
98	2.3	100.0	1.2	3.7	10.4	77.1	7.6	49-35
ترتيب المولود								
78	1.8	100.0	0.6	0.0	4.9	89.7	4.8	1
192	2.0	100.0	0.6	2.0	7.2	88.7	1.5	3-2
134	2.3	100.0	0.5	1.3	5.5	88.9	3.8	5-4
132	2.5	100.0	1.4	3.7	9.8	78.0	7.0	+6
الإقليم								
268	2.0	100.0	0.5	2.0	5.8	87.5	4.3	الوسط
184	2.2	100.0	1.1	1.4	8.1	85.2	4.2	الشمال
84	2.4	100.0	1.0	3.1	9.0	84.8	2.1	الجنوب
المستوى التعليمي الذي تم الالتحاق به								
56	2.6	100.0	2.1	2.8	9.1	77.1	8.9	غير متعلمة
65	2.4	100.0	2.8	5.6	8.2	78.7	4.8	إبتدائي
97	2.2	100.0	0.0	1.5	7.4	85.4	5.8	إعدادي
220	2.1	100.0	0.3	1.0	5.2	90.4	3.0	ثانوي
97	1.9	100.0	0.5	1.6	9.2	88.1	0.6	أعلى من الثانوي
شرائح الرفاه								
242	2.2	100.0	1.7	2.3	8.4	82.6	5.0	الأدنى
142	2.1	100.0	0.0	1.1	5.7	90.4	2.9	الثانية
93	2.1	100.0	0.0	2.8	4.3	88.7	4.3	الوسطى
44	1.9	100.0	0.0	1.5	9.6	88.9	0.0	الرابعة
15	(1.8)	100.0	(0.0)	(1.4)	(8.8)	(84.2)	(5.7)	الأعلى
536	2.1	100.0	0.8	1.9	7.1	86.3	3.9	البادية
6446	2.2	100.0	0.4	1.3	7.9	89.2	1.2	الأردن

(1) تشمل لا اعرف وغير مبين تستند الأرقام داخل الأقواس على عدد حالات النساء 25 - 49 غير الموزونة

2.1.9 مكونات الرعاية الصحية قبل الولادة

لقد كان الانتفاع من مكونات الرعاية الصحية في البادية أقل مما هو عليه بالنسبة للأردن، حيث أظهرت النتائج في الجدول 4.9 أن نصف الأمهات اللاتي تلقين الرعاية قبل الولادة في الأردن تم إعلامهن أثناء زيارتهن حول المضاعفات المتعلقة بالحمل مقابل حوالي 44% في البادية، وحوالي الخمسين (38%) تم إعلامهن حول المضاعفات المتعلقة بفترة ما بعد الولادة مقارنة مع 35% في البادية، وحوالي ثلثي الأمهات (68%) تم إعلامهن بضرورة القيام بزيارة بعد الولادة خلال أسبوع أو 30 يوماً من عملية الولادة مقابل 58% في البادية.

وقد تم قياس ضغط الدم كجزء من الرعاية قبل الولادة لجميع النساء تقريباً (98% من الأمهات للأردن ككل و96% من الأمهات في البادية). كما تم أخذ عينات بول ودم من 94% و95% على التوالي من الأمهات ككل (مقارنة مع 88% و89% على التوالي في البادية)، وإن 97% من الأمهات ككل و95% في البادية قد تم أخذ أوزانهن. كما أشارت النتائج إلى أن 81% من السيدات في الأردن ككل إما تلقين أو اشتريين أقراص أو شراب الحديد أثناء الحمل، في حين بلغت هذه النسبة 69% في البادية (الجدول 4.9).

جدول 4.9 نسبة السيدات اللاتي أعمارهن 15-49 سنة ولديهن مواليد أحياء خلال الخمس سنوات السابقة للمسح ونسبة السيدات اللاتي لديهن مواليد أحياء خلال الخمس سنوات السابقة للمسح اللاتي تلقين أو اشتريين أقراص الحديد أو الشراب لأحدث مولود، 2007									
مكان الإقامة	تناولت أو اشتريت أقراص أو شراب الحديد	عدد السيدات اللاتي لديهن مواليد أحياء خلال الخمس سنوات السابقة	تم إعلامهن عن علامات مضاعفات الحمل	تم إعلامهن عن علامات مضاعفات الحمل	تم إعلامهن عن علامات مضاعفات الحمل	نسبة السيدات اللاتي تلقين الرعاية الصحية لأحدث مولود لديهن خلال الخمس سنوات السابقة للمسح			
						تم وزنهن	تم قياس ضغط الدم	تم أخذ عينة بول	تم أخذ عينة دم
البادية	69.2	536	43.8	34.6	58.4	95.3	95.8	88.5	89.0
الأردن	80.5	6446	49.9	38.4	67.5	97.3	98.3	94.0	94.6

3.1.9 التغطية بمطاعم الكزاز (التيتانوس)

تشير بيانات الجدول 5.9 إلى أن 7% من سيدات البادية و 6% من السيدات في الأردن ككل تلقين جرعتين أو أكثر من مطعم الكزاز خلال حملهن الأخير. وبشكل عام فإن 22% من سيدات البادية مقابل 27% من السيدات في الأردن ككل تم وقاية مولودهن الأخير من الكزاز بسبب تلقينهن جرعات من المطعم خلال هذا الحمل أو قبله.

جدول 5.9 من بين السيدات اللاتي لديهن مواليد أحياء خلال الخمس سنوات السابقة للمسح نسبة السيدات اللاتي تلقين جرعتين أو أكثر من مطعم الكزاز اللاتي تلقينها أثناء الحمل بأحدث مولود ونسبة اللاتي مولودهن الأخير محمي من الكزاز، 2007			
مكان الإقامة	جرعتان أو أكثر	المولود الأخير محمي من الكزاز (1)	عدد السيدات
البادية	7.0	22.4	536
الأردن	6.2	27.1	6446

(1) تشمل الأمهات اللاتي تلقين جرعتين خلال الحمل في آخر مولود، أو جرعتين أو أكثر خلال الثلاث سنوات الأخيرة لآخر مولود حي أو ثلاث جرعات أو أكثر خلال الخمس سنوات الأخيرة لآخر مولود حي

2.9 الولادة

1.2.9 مكان الولادة

تظهر البيانات أن غالبية الولادات (99% في الأردن ككل مقابل 98% في البادية) خلال الخمس سنوات السابقة للمسح قد تمت في مرفق طبي (جدول 6.9 والشكل 1.9)، ويختلف التوزيع القطاعي لهذه الولادات في البادية عنه في الأردن ككل. ففي البادية تم 19% من الولادات في مرفق صحي خاص وحوالي أربعة أخماس (79%) في مرفق صحي عام، على عكس ما كان عليه الحال للأردن ككل حيث تم حوالي ثلث الولادات (35%) في مرفق صحي خاص وحوالي 64% في القطاع العام. أما الولادات المنزلية فبلغت نسبتها 2% في البادية و1% في الأردن ككل.

وتشير النتائج إلى أن السيدات الأصغر سناً في البادية كن أقل ميلاً للولادة في مرفق صحي خاص مقارنة مع السيدات الأكبر سناً. ولم تظهر تباينات واضحة في مكان الولادة حسب ترتيب المولود. ويوجد كذلك ارتباط قوي بين المستوى التعليمي للأم ومكان الولادة، إذ كانت نسبة الولادات التي تمت في مرفق صحي خاص أقل للأمهات غير المتعلّقات (15%) مقارنة مع 30% للأمهات اللاتي تعلّمن عالٍ، كما أن هنالك تفاوتاً مقداره سبع نقاط مئوية في نسبة الولادات المنزلية للسيدات غير المتعلّقات (8%) مقارنة مع السيدات اللاتي تعلّمن عالٍ (أقل من 1%).

كما يبين الجدول أيضاً وجود ارتباط قوي وعكسي لرفاه الأسرة والولادة في مرافق صحية تابعة للقطاع العام. فبينما تمت ولادة 84% من مواليد الأمهات من شريحة الرفاه الأدنى في مرافق القطاع العام إنخفضت هذه النسبة إلى الثلث عند الأمهات في شريحة الرفاه الأعلى.

الشكل 1.9 التوزيع النسبي للمواليد حسب مكان الولادة، البادية 2007

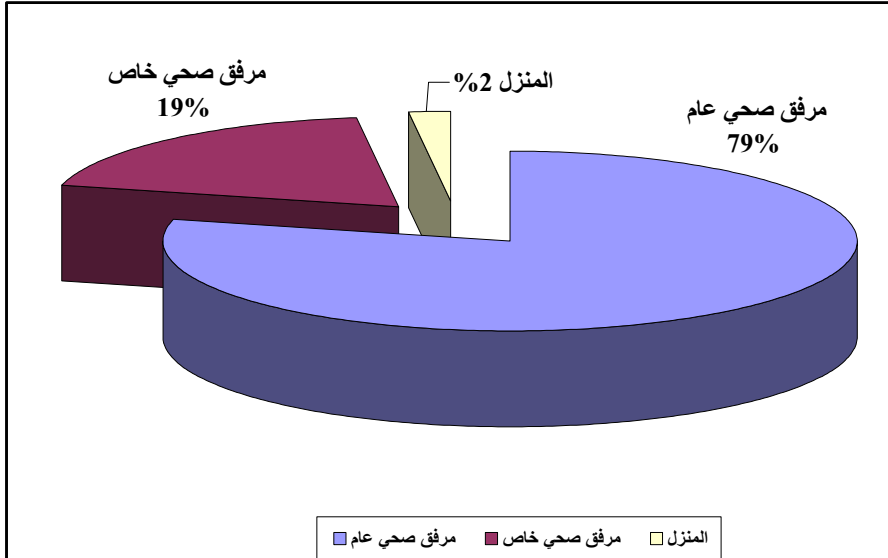

جدول 6.9 التوزيع النسبي للمواليد أحياء خلال الخمس سنوات السابقة للمسح حسب مكان الولادة والخصائص الأساسية، 2007								
عدد المواليد	المجموع ⁽²⁾	المنزل	قطاع خاص	مجموع القطاع العام	قطاع عام آخر	الخدمات الطبية الملكية	مستشفى حكومي	الخصائص الأساسية ومكان الإقامة
البادية								
عمر الأم وقت الولادة								
42	100.0	3.1	13.4	83.5	1.4	14.8	67.3	20 >
706	100.0	2.0	19.0	78.8	1.5	13.5	63.8	34 -20
129	100.0	3.9	19.1	77.0	1.3	17.6	58.0	49 -35
ترتيب المولود								
180	100.0	0.9	20.7	78.5	1.6	16.1	60.7	1
325	100.0	1.5	17.6	80.7	1.3	14.4	65.0	3-2
198	100.0	3.3	18.0	78.3	1.1	11.4	65.7	5-4
173	100.0	4.3	19.9	75.8	1.8	15.0	59.0	+6
الإقليم								
430	100.0	2.1	21.7	76.0	1.0	11.3	63.8	الوسط
310	100.0	2.5	17.1	80.2	2.5	8.2	69.5	الشمال
136	100.0	2.8	13.2	83.7	0.3	37.1	46.3	الجنوب
المستوى التعليمي الذي تم الالتحاق به								
87	100.0	7.8	14.5	77.2	1.6	14.1	61.6	غير متعلمة
114	100.0	3.0	8.7	87.8	1.1	16.0	70.7	إبتدائي
155	100.0	5.2	22.0	72.7	0.0	14.2	58.5	إعدادي
361	100.0	0.3	16.7	82.8	1.3	13.0	68.6	ثانوي
160	100.0	0.8	29.7	69.6	3.4	15.6	50.5	أعلى من الثانوي
عدد زيارات الرعاية قبل الولادة⁽¹⁾								
21	100.0	(17.6)	(5.5)	(76.9)	(0.0)	(2.5)	(74.4)	لا زيارات
40	100.0	5.1	12.0	82.9	0.0	18.1	64.8	3-1
475	100.0	1.6	21.8	76.4	1.9	14.8	59.6	+4
شرائح الرفاه								
407	100.0	3.0	12.5	84.4	0.9	12.2	71.3	الأدنى
232	100.0	2.9	16.5	80.4	1.3	15.6	63.5	الثانية
149	100.0	0.9	22.7	76.0	1.9	18.4	55.7	الوسطى
66	100.0	0.8	39.9	59.3	2.7	12.6	44.0	الرابعة
22	100.0	(0.0)	(67.0)	(33.0)	(5.3)	(12.8)	(14.9)	الأعلى
876	100.0	2.4	18.8	78.7	1.4	14.2	63.1	البادية
9864	100.0	1.3	34.9	63.8	2.2	13.8	47.8	الأردن

(1) تشمل آخر مولود حي خلال الخمس سنوات السابقة للمسح

(2) تشمل لا اعرف وغير مبين

تستند الأرقام داخل الأقواس على عدد حالات النساء 25 - 49 غير الموزونة

2.2.9 المساعدة أثناء الولادة

تمت جميع الولادات في الأردن وفي البادية بمساعدة متخصص صحي مدرب كطبيب أو الممرضة أو القابلة القانونية. ففي البادية تمت حوالي 63% من الولادات خلال الخمس سنوات الأخيرة تحت إشراف طبيب مقارنة مع حوالي 74% على مستوى الأردن (الجدول 7.9). وبينت النتائج ان نسبة الولادات في البادية للسيدات المقيمات في بادية إقليم الوسط وعند الولادة الأولى والأكثر تعليمياً ورفاهاً كن أكثر ميلاً لتلقي المساعدة من طبيب مقارنة مع السيدات الأخريات.

ويوجد إرتباط طردي بين تعليم السيدات والولادات التي تتم بمساعدة متخصص طبي، حيث تتلقى كافة السيدات في البادية تقريباً اللاتي تعليمهن إعدادي، أو ثانوي فأعلى مساعدة أثناء الولادة من متخصص طبي،

مقابل 92% من السيدات غير المتعلقات. وينسحب الأمر كذلك على وجود علاقة طردية بين مستوى الرفاه للسيدات والولادات التي تتم بمساعدة مختص طبي، حيث تلقت جميع سيدات البادية في شريحة الرفاه الأعلى مساعدة أثناء الولادة من مختص طبي (90% من طبيب، و 10% من ممرضة أو قابلة قانونية)، بالمقارنة مع 97% من السيدات في شريحة الرفاه الأدنى تلقين مثل هذه المساعدة (56% من طبيب، و 41% من ممرضة أو قابلة قانونية).

جدول 7.9 التوزيع النسبي للمواليد أحياء خلال الخمس سنوات السابقة للمسح حسب الشخص الذي قدم المساعدة أثناء الولادة ونسبة الذين ولدوا بعملية قيصرية، ونسبة الأمهات اللاتي أعطين عينة مجانية من حليب الرضع وتم إعلامهن عن تنظيم الأسرة قبل خروجهن من المرفق حسب الخصائص الأساسية، 2007									
عدد المواليد	تم التحدث إليهن عن تنظيم الأسرة قبل خروجهن من المرفق	أعطين عينة من حليب الرضع	نسبة الولادة بعملية قيصرية	الشخص الذي قدم المساعدة أثناء الولادة					الخصائص الأساسية ومكان الإقامة
				المجموع (1)	لا أحد	أقارب آخرون	ممرضة/ قابلة قانونية	طبيب	
البادية									
عمر الأم وقت الولادة									
42	8.3	7.1	15.7	100.0	1.6	0.0	36.1	62.3	20 >
706	8.7	9.9	13.0	100.0	0.3	1.1	35.5	63.1	34 -20
129	6.4	7.6	16.0	100.0	0.6	3.3	35.8	60.3	49 -35
ترتيب المولود									
180	9.7	8.9	19.4	100.0	0.4	0.0	26.1	73.5	1
325	8.2	9.5	11.4	100.0	0.3	1.0	36.3	62.3	3-2
198	6.8	9.5	11.4	100.0	0.4	1.2	39.5	58.9	5-4
173	8.8	9.8	14.1	100.0	0.7	3.7	39.4	56.2	+6
الإقليم									
430	9.9	10.5	14.7	100.0	0.4	0.4	17.3	81.8	الوسط
310	7.7	6.8	10.5	100.0	0.0	2.5	56.1	41.4	الشمال
136	4.6	12.0	16.9	100.0	1.2	1.8	46.4	50.6	الجنوب
المستوى التعليمي الذي تم الالتحاق به									
87	4.4	5.0	14.8	100.0	1.1	6.9	43.5	48.5	غير متعلمة
114	6.0	7.2	18.5	100.0	0.9	2.7	45.1	51.3	إبتدائي
155	6.6	3.9	13.9	100.0	0.9	0.7	38.6	59.8	إعدادي
361	11.1	12.5	12.7	100.0	0.1	0.4	33.7	65.8	ثانوي
160	7.5	11.7	11.3	100.0	0.0	0.4	25.7	73.9	أعلى من الثانوي
شرائح الرفاه									
407	7.8	9.1	12.8	100.0	0.5	2.0	41.2	56.2	الأدنى
232	7.1	8.5	15.5	100.0	0.3	0.9	33.6	65.1	الثانية
149	10.5	9.5	13.6	100.0	0.4	0.8	28.8	69.9	الوسطى
66	8.6	12.9	6.0	100.0	0.0	0.8	31.4	67.8	الرابعة
22	(14.8)	(13.7)	(30.7)	100.0	(0.0)	(0.0)	(10.1)	(89.9)	الأعلى
876	8.3	9.4	13.6	100.0	0.4	1.4	35.6	62.6	البادية
9864	13.0	12.9	18.5	100.0	0.3	0.6	25.3	73.8	الأردن

ملاحظة: إذا ذكرت المستجيبة أكثر من شخص يسجل الشخص الأعلى تأهيلاً في هذا التبريد
 (1) يتضمن المجموع حالات غير مبين لمكان الولادة
 تستند الأرقام داخل الأقواس على عدد حالات النساء 25 - 49 غير الموزونة

3.2.9 خصائص الولادة

تعتبر معدلات الولادات القيصرية إحدى المؤشرات القليلة لقياس حصول السيدات على المساعدة أثناء الولادة. وقد حددت منظمة الصحة العالمية معدل العمليات القيصرية في مجتمع ما بما لا يقل عن 5% ولا يزيد على 15% من جميع حالات الحمل إذا كان يُراد حماية حياة الأم والطفل.

ويظهر الجدول 7.9 أن الولادات التي تمت بعملية قيصرية في البادية أقل مما هي عليه في الأردن ككل (14% و 19% على التوالي). وعلى ضوء هذه المعدلات المرتفعة للولادات التي تمت بعملية قيصرية على مستوى الأردن ككل فإن الأمر يتطلب إعادة النظر فيما يتعلق بهذا النوع من المساعدة أثناء الولادة وكيفية التعامل معها في جميع مناطق الأردن.

وترتفع نسبة الولادات بعملية قيصرية فوق مستوى 15% في بادية إقليم الجنوب (17%) وعند الولادة الأولى (19%) وعند الأمهات في بداية الحياة الإنجابية ونهايتها (16% لكل منهما) وعند الأمهات ممن يحملن تعليماً ابتدائياً (19%)، وتصل ذروتها عند الأمهات في شريحة الرفاه الأعلى (31%).

أما فيما يتعلق بتزويد السيدات بعينة مجانية من حليب الرضع عندما تم إخراجهن من المرفق الصحي بعد الولادة، فتبين أن 13% من السيدات وقت الولادة في الأردن مقابل 9% للسيدات في البادية قد تم إعطاؤهن عينة من الحليب من قبل العاملين فيه. وكان مثل هذا الإجراء أكثر وقوعاً عند النساء الأكثر تعليماً ورفاهاً.

وأشارت البيانات في الجدول 7.9 إلى أن 13% من السيدات في الأردن مقابل 8% من السيدات في البادية قد تم التحدث لهن حول تنظيم الأسرة قبل خروجهن من المرفق الصحي بعد الولادة. وتتباين هذه النسبة بشكل جوهري حسب الخصائص الأساسية المختلفة للسيدات في البادية.

4.2.9 دفع تكاليف إجراء الولادة

يبين الجدول 8.9 أنه خلال السنوات الخمس السابقة للمسح كان هنالك 40% من الولادات في الأردن التي تمت في أي مرفق صحي لم يتم دفع تكاليفها سواء من قبل المستجيبات أو من قبل عائلاتهن مقابل 56% في البادية. ويعني ذلك أن التأمين الصحي يغطي تكاليف الولادة في مناطق البادية بشكل أكبر مما هو للأردن ككل. كما أن 17% من الولادات في البادية دفع مقابلها أقل من 50 ديناراً، وحوالي 6% من الولادات دفع مقابلها 200 دينار فأكثر مقابل 19% و 14% للأردن على التوالي. أما بالنسبة لتكاليف إجراء الولادة في القطاع الخاص فكانت أعلى مما هي عليه في القطاع العام بالطبع، إذ تم دفع مبلغ 200 دينار أو أكثر لقاء 30% من الولادات في القطاع الخاص، أما في القطاع العام فإن أقل من 1% من الولادات كانت كلفتها 200 دينار فأكثر.

جدول 8.9 التوزيع النسبي للمواليد أحياء الذين ولدوا في مرفق صحي خلال الخمس سنوات السابقة للمسح حسب دفع تكاليف الولادة والخصائص الأساسية، 2007								
عدد المواليد	المجموع ⁽¹⁾	المبلغ بالدينار الأردني					لم تدفع التكاليف	الخصائص الأساسية ومكان الإقامة
		لا تعرف	أكثر من 500	200 - 499	100 - 199	أقل من 50		
البيادية								
مكان الولادة								
690	100.0	2.4	0.0	0.5	3.9	3.9	20.9	68.4
164	100.0	2.9	8.2	21.6	39.7	13.0	3.7	11.0
22	100.0	(69.8)	(0.0)	(0.0)	(0.0)	(2.0)	(5.5)	(22.7)
الإقليم								
430	100.0	4.3	2.2	7.4	13.1	4.0	22.7	46.3
310	100.0	3.8	1.0	1.5	7.8	8.8	13.0	64.1
136	100.0	4.8	0.6	1.7	8.4	3.4	10.1	71.1
المستوى التعليمي الذي تم الالتحاق به								
87	100.0	11.6	1.8	3.0	3.3	7.2	16.2	56.8
114	100.0	8.5	0.9	1.5	6.9	5.5	22.4	54.3
155	100.0	2.1	3.6	3.0	11.2	3.4	10.8	65.9
361	100.0	3.0	1.1	4.8	10.8	6.7	20.2	53.5
160	100.0	1.9	0.8	7.9	15.5	4.4	14.2	55.3
شرائح الرفاه								
407	100.0	5.9	0.8	2.8	7.3	5.8	18.8	58.7
232	100.0	3.4	0.6	3.5	10.6	6.5	17.7	57.8
149	100.0	1.5	2.2	6.7	11.7	4.8	16.4	56.7
66	100.0	4.4	2.6	8.1	24.4	1.8	12.0	46.8
22	100.0	(0.0)	(16.9)	(18.8)	(19.4)	(8.9)	(8.8)	(27.1)
876	100.0	4.2	1.5	4.4	10.5	5.6	17.3	56.4
9864	100.0	4.3	4.5	9.9	16.2	5.8	19.3	40.0

(1) يتضمن المجموع حالات غير مبين لمكان الولادة تستند الأرقام داخل الأقواس على عدد حالات النساء 25 - 49 غير الموزونة

وتظهر النتائج في الجدول أيضاً أن سيدات البادية المقيمات في بادية إقليم الجنوب، أو اللاتي مستواهن التعليمي إحصائي فأقل، والسيدات في شرائح الرفاه الأدنى كن أكثر ميلاً لعدم دفع أي تكاليف للولادات التي تمت في أي مرفق صحي من قبل المستجيبات أو عائلاتهن. ويتوقع أن تكون هؤلاء السيدات قد استخدمن التأمين الصحي الحكومي (بما في ذلك الخدمات الطبية الملكية) أو الخاص أو أي تأمين آخر لتغطية تكاليف الولادة.

3.9 الرعاية بعد الولادة (فترة النفاس)

تحدث نسبة كبيرة من وفيات الأمهات والأطفال حديثي الولادة خلال الساعات الثماني والأربعين الأولى بعد الولادة. وقد زادت البرامج الخاصة بسلامة الأم مؤخراً من تركيزها على الرعاية بعد الولادة والتي توصي بضرورة تلقي كافة السيدات الفحوص الطبية خلال يومين من الولادة.

يبين الجدول 9.9 أن السيدات في البادية بصورة عامة يملن بشكل أقل لتلقي فحوصات ما بعد الولادة من السيدات في الأردن ككل. وبينت البيانات ان حوالي ثلث السيدات في البادية وفي الأردن ككل على حد سواء قد تلقين فحوصات بعد الولادة في غضون أقل من 24 ساعة بعد الولادة، و6-7% منهن تلقين

فحوصات بعد الولادة خلال اليومين الحرجين بعد الولادة. كما أن 28% من السيدات في الأردن مقابل 18% في البادية تلقين فحوصات بعد الولادة ما بين 3 إلى 41 يوماً بعد الولادة.

وتوضح النتائج في الجدول أن السيدات الأكبر عمراً والسيدات اللاتي كان ترتيب مولودهن الأول والسيدات المقيمات في بادية إقليم الوسط، وذوات التعليم الثانوي فأعلى والسيدات في شريحة الرفاه الأعلى يتلقين بشكل أكبر فحوصات مبكرة بعد الولادة قياساً بالسيدات الأخريات.

جدول 9.9 من بين النساء اللاتي أعمارهن 15-49 ولديهن أطفال أحياء خلال الخمس سنوات السابقة للمسح، التوزيع النسبي للأمهات اللاتي اجرين الفحص الأول بعد الولادة للمولود الأخير حسب توقيت بعد الولادة والخصائص الأساسية، 2007							
عدد السيدات	المجموع	توقيت الفحص الأول للمولود بعد الولادة					
		لم يجرى لها الفحص ⁽¹⁾	لا تعرف / غير مبين	3-41 يوم	يوميين	23-4 ساعة	أقل من 4 ساعات
البادية							
عمر الأم وقت الولادة							
							20 >
23	100.0	(53.2)	(2.4)	(12.1)	(5.0)	(23.5)	(3.7)
415	100.0	40.4	0.0	18.1	7.0	14.5	20.0
98	100.0	42.8	0.0	19.0	5.7	15.3	17.3
							34-20
							49-35
ترتيب المولود							
							1
78	100.0	33.5	0.7	23.8	8.5	17.2	16.3
192	100.0	40.0	0.0	19.3	5.6	12.9	22.3
134	100.0	48.0	0.0	13.6	9.1	16.7	12.7
132	100.0	41.5	0.0	17.0	4.8	15.1	21.6
الإقليم							
							الوسط
268	100.0	34.8	0.2	20.9	8.5	16.3	19.2
184	100.0	51.6	0.0	14.2	3.6	12.9	17.8
84	100.0	40.0	0.0	16.9	7.7	15.5	19.9
							الجنوب
المستوى التعليمي الذي تم الالتحاق به							
							غير متعلمة
56	100.0	45.0	0.0	19.4	6.1	13.3	16.2
65	100.0	45.6	0.0	14.4	3.8	18.6	17.6
97	100.0	45.2	0.0	18.2	9.5	11.6	15.5
220	100.0	40.7	0.3	18.0	4.1	14.4	22.6
97	100.0	34.4	0.0	19.3	12.1	18.4	15.8
							إبتدائي
							إعدادي
							ثانوي
							أعلى من الثانوي
شرائح الرفاه							
							الأدنى
242	100.0	44.6	0.0	16.1	5.4	13.9	20.0
142	100.0	41.3	0.4	15.5	10.5	17.4	14.9
93	100.0	40.0	0.0	23.6	5.4	8.9	22.1
44	100.0	31.4	0.0	21.3	3.8	25.4	18.1
15	100.0	(30.0)	(0.0)	(25.8)	(8.5)	(17.1)	(18.6)
							الوسطى
							الرابعة
							الأعلى
536	100.0	41.4	0.1	18.0	6.7	15.0	18.8
6446	100.0	31.9	0.4	27.6	6.4	18.6	15.1

(1) تتضمن الأمهات اللاتي تلقين الفحص بعد 41 يوم تستند الأرقام داخل الأقواس على عدد حالات النساء 25 - 49 غير الموزونة

4.9 مشكلات الحصول على الرعاية الصحية

هنالك عدة عوامل يمكن أن تعيق حصول السيدات على الاستشارة الطبية أو العلاج في فترة ما بعد الولادة. ويبين الجدول 10.9 أن 73% من السيدات في الأردن و 79% من سيدات البادية واجهن مشكلة واحدة على الأقل من المشكلات المبينة عند حصولهن على الرعاية الصحية.

جدول 10.9 نسبة السيدات ممن أعمارهن 15-49 سنة اللاتي أفدن بأن لديهن مشكلات كبيرة في الحصول على الرعاية الصحية حينما يمرضن حسب نوع المشكلة والخصائص الأساسية، 2007									
عدد السيدات	أي من هذه المشاكل	الخشية من أن يكون مقدم الخدمة الصحية ليس أنثى	لا تريد الذهاب بمفردها	الحاجة إلى إستعمال مواصلات	بعد المسافة للمرفق الصحي	الحصول على المصاريف للمعالجة	أخذ الموافقة للمعالجة	معرفة أين ستذهب للمعالجة	الخصائص الأساسية ومكان الإقامة
البيادية									
العمر									
18	(88.9)	(56.1)	(68.1)	(39.9)	(40.2)	(20.9)	(9.5)	(9.6)	19-15
460	77.8	42.8	47.9	50.2	47.4	37.3	14.4	23.7	34-20
345	80.2	45.6	48.3	53.2	52.8	49.4	13.2	25.9	49-35
عدد الأطفال الأحياء									
86	82.9	43.1	43.3	47.0	45.5	32.2	20.2	32.1	0
204	77.2	41.5	47.6	45.9	45.7	34.5	11.2	19.9	2-1
221	77.3	43.7	48.2	52.9	50.0	40.4	11.2	25.8	4-3
312	80.4	46.8	50.6	54.6	52.6	50.8	15.5	24.0	+5
الحالة الزوجية									
783	79.2	44.7	48.9	51.2	49.5	41.1	14.1	24.6	متزوجة
40	75.7	36.2	40.3	52.0	49.2	59.7	7.4	19.1	مطلقة/ أرملة
حالة النشاط الاقتصادي									
86	72.2	36.8	39.2	45.0	50.0	24.3	11.9	22.8	تعمل
737	79.8	45.1	49.6	51.9	49.4	44.1	14.0	24.5	لا تعمل
الإقليم									
439	72.6	41.0	45.8	48.4	46.9	38.7	13.0	18.4	الوسط
264	84.6	46.4	49.8	50.8	47.7	42.3	13.3	29.7	الشمال
120	90.4	51.3	55.4	62.2	62.6	53.6	17.4	34.1	الجنوب
المستوى التعليمي الذي تم الالتحاق به									
116	84.1	55.9	57.1	64.3	62.8	62.5	21.9	32.8	غير متعلمة
120	86.1	51.5	53.7	58.5	46.3	54.6	15.9	28.5	إبتدائي
146	81.9	48.4	49.0	50.4	47.5	43.4	12.8	24.3	إعدادي
311	76.5	38.9	46.7	47.8	47.3	37.0	12.3	21.4	ثانوي
130	70.9	35.4	39.7	41.9	47.8	22.7	9.1	19.8	أعلى من الثانوي
شرائح الرفاه									
348	84.3	44.5	51.7	57.1	55.5	54.0	15.0	27.1	الأدنى
218	83.0	47.5	55.1	57.7	58.0	44.6	18.5	28.9	الثانية
143	69.0	44.6	41.0	37.8	30.9	26.6	7.7	14.5	الوسطى
84	70.8	39.9	37.1	38.7	37.8	23.3	10.6	23.8	الرابعة
29	58.7	28.3	29.4	33.4	38.6	9.2	2.3	5.6	الأعلى
823	79.0	44.3	48.5	51.2	49.5	42.0	13.8	24.3	البيادية
10876	73.1	43.0	36.0	37.1	36.1	33.0	10.6	23.0	الأردن

ستند الأرقام داخل الأقواس على عدد حالات النساء 25 - 49 غير الموزونة

أما فيما يتعلق بأهم المشكلات لعدم حصول السيدات على الرعاية الصحية، فتبين أنه من بين كل خمس سيدات في الأردن والبيادية أفادت اثنتان منهما على الأقل أنهما يخشيان من أن لا يكون مقدم الخدمة الصحية أنثى. ومن المشاكل الرئيسية الأخرى التي أفادت بها السيدات لعدم الحصول على الرعاية الصحية الحاجة إلى إستعمال مواصلات (51% من سيدات البادية و 37% من سيدات الأردن)، وبعد المسافة عن المرفق الصحي (50% في البادية و 36% في الأردن)، وعدم الرغبة بالذهاب بمفردها (49% في البادية و 36% في الأردن) والحصول على النقود للمعالجة (42% في البادية و 33% في الأردن). وبشكل عام فإن وجود هذه المعوقات بالنسبة للسيدات في البادية كان أكثر وبدرجات متفاوتة منه بين سيدات الأردن ككل.

وتبين نتائج البادية أن السيدات الأصغر سناً، والسيدات غير المشتغلات والسيدات اللاتي يقمن في بادية إقليمي الجنوب، والسيدات الأقل تعليماً أو غير المتعلّمات والسيدات في شريحة الرفاه الأدنى لديهن أكثر من غيرهن على الأقل مشكلة واحدة في الحصول على الرعاية الصحية.

5.9 الفحوصات الطبية قبل الزواج

تعتبر فحوصات ما قبل الزواج التي تشمل عادة الفحوصات الجينية (أخذين بالإعتبار ارتفاع نسبة زواج الأقارب في جميع مناطق الأردن) موضوعاً مهماً في عملية تكوين الرابطة الزوجية في الأردن. وقد يؤدي نقص المرافق والرغبة في تجنب الفحوصات الطبية قبل الزواج إلى زيادة في عدد الأطفال غير الأصحاء إن كان الأبوان على صلة قريبي شديدة في الدم.

جدول 11.9 التوزيع النسبي لجميع السيدات اللاتي سبق لهن الزواج حسب إجرانهن/ أزواجهن فحصاً طبياً قبل الزواج حسب الخصائص الأساسية، 2007				
عدد السيدات	المجموع	الفحص الطبي قبل الزواج		
		لا تعرف/ غير مبين	لا	نعم
البادية				
العمر وقت الزواج الأول				
402	100.0	0.3	87.9	11.7
303	100.0	0.0	83.8	16.2
90	100.0	0.0	81.2	18.8
22	100.0	(0.0)	(93.1)	(6.9)
6	*	*	*	*
الإقليم				
الوسط				
439	100.0	0.2	85.9	14.0
الشمال				
264	100.0	0.2	85.2	14.6
الجنوب				
120	100.0	0.0	86.5	13.5
المستوى التعليمي الذي تم الالتحاق به				
غير متعلمة				
116	100.0	0.5	94.6	5.0
ابتدائي				
120	100.0	0.0	86.4	13.6
إعدادي				
146	100.0	0.5	88.7	10.8
ثانوي				
311	100.0	0.0	82.9	17.1
أعلى من الثانوي				
130	100.0	0.0	80.7	19.3
شرائح الرفاه				
الأدنى				
348	100.0	0.2	85.0	14.8
الثانية				
218	100.0	0.0	86.7	13.3
الوسطى				
143	100.0	0.5	85.0	14.5
الرابعة				
84	100.0	0.0	86.9	13.1
الأعلى				
29	100.0	0.0	87.7	12.3
823	100.0	0.1	85.7	14.1
10876	100.0	0.2	82.3	17.5
تستند الأرقام داخل الأقواس على عدد حالات النساء 25 – 49 غير الموزونة				
* تعتمد على عدد حالات أقل من 25 غير موزونة، وعليه فقد تم إهمالها				

ويشير الجدول 11.9 إلى أن 18% فقط من السيدات اللاتي سبق لهن الزواج و/أو أزواجهن في الأردن قد خضعوا لفحوصات طبية قبل الزواج مقابل 14% في البادية. وهذا مدعاة للقلق إذا ما علمنا أن 47% من سيدات البادية و40% من السيدات في الأردن اللاتي سبق لهن الزواج تربطهن صلة قريبي بشكل ما بأزواجهن، وأن 24% من السيدات في الأردن و 29% في البادية أفدن بأنهن أقارب من الدرجة الأولى لأقرانهن. ويشير الجدول أيضاً إلى أن نسبة السيدات اللاتي أعمارهن وقت الزواج الأول أكبر والمقيمات في بادية إقليم الشمال خضعن لفحوصات طبية قبل الزواج بصورة أكبر مما هي عليه بالنسبة للسيدات الأخريات. كما أن السيدات اللاتي لديهن تعليم عالٍ (19%) أكثر ميلاً

لإجراء فحوصات طبية قبل الزواج من السيدات غير المتعلّمات (5%)، والسيدات في شريحة الرفاه الأعلى (12%) أقل ميلاً لإجراء الفحوصات الطبية قبل الزواج من السيدات في شريحة الرفاه الأدنى (15%).

6.9 فحوصات سرطان الثدي وسرطان الرحم

يمكن أن تقوم السيدات بالكشف الذاتي عن معظم سرطانات الثدي لديهن. لذا يعتبر الفحص الذاتي جزءاً مهماً جداً لصحة كل سيدة بالغة. ويجب أن تقوم السيدة بالفحص الذاتي لسرطان الثدي مرة كل شهر بدءاً

من سن العشرين وتستمر

في ذلك طيلة حياتها.

بالإضافة إلى ذلك فإن

السيدة البالغة يجب أن تتلقى

فحوصات سريرية منتظمة

للتدري من قبل طبيب

مختص. ويبين الجدول

12.9 أن أكثر من ربع

السيدات بقليل (28%) في

البادية قد قمن بإجراء

فحص لسرطان الثدي

خلال الاثني عشر شهراً

السابقة للمسح (24% قمن

بذلك بشكل ذاتي و15%

عن طريق الفحص

السريري)، وهذه النسبة

أقل مما هي عليه على

مستوى الأردن ككل إذ

بلغت النسبة 38% (32%)

قمن بذلك بشكل ذاتي

و19% عن طريق الفحص

السريري). وتبين أن

السيدات المتزوجات في

البادية الأكبر سناً واللاتي

لديهن 3 أطفال فأكثر

واللاتي يقمن في بادية إقليم

الوسط، والسيدات اللاتي

تعليمهن عالٍ والسيدات في

شرائح الرفاه الأعلى كن

أكثر ميلاً للقيام بالفحص

الذاتي لسرطان الثدي أو فحص سريري من قبل مختص صحي من السيدات الأخريات.

ومن جهة أخرى، تبين مسحة عنق الرحم أو فحوصات عنق الرحم أية تغيرات في الرحم (وهو ذلك الجزء

السفلي من الرحم الذي يؤدي إلى قناة الولادة) وهذا من شأنه الكشف عن سرطان الرحم أو أية حالات

يمكن أن تتطور إلى سرطان الرحم.

جدول 12.9 نسبة السيدات اللاتي قمن بفحص ذاتي لسرطان الثدي أو فحص من قبل مختص صحي لاكتشاف سرطان الثدي خلال الـ 12 شهراً السابقة للمسح ونسبة اللاتي سمعن بمسحة عنق الرحم، ونسبة اللاتي اجرين فحص مسحة عنق الرحم حسب الخصائص الأساسية، 2007						
عدد السيدات	اجرت فحص مسحة عنق الرحم	سمعت عن مسحة عنق الرحم	قامت بإجراء فحص سرطان الثدي خلال 12 شهراً السابقة			الخصائص الأساسية ومكان الإقامة
			فحص ذاتي سريري	فحص ذاتي سريري	فحص ذاتي سريري	
البادية						
العمر						
18	(1.0)	(38.0)	(3.9)	(2.9)	(1.0)	19-15
285	5.3	63.7	28.1	16.3	23.4	29-20
320	14.0	68.8	28.4	13.7	23.8	39-30
200	13.2	62.9	30.7	18.1	26.2	49-40
عدد الأطفال الأحياء						
86	11.3	52.2	20.4	15.5	15.5	0
204	6.5	66.2	28.8	15.2	24.8	2-1
221	9.3	66.5	32.5	18.0	26.5	4-3
312	13.7	66.5	27.2	13.7	23.3	+5
الإقليم						
439	12.6	62.2	34.3	20.4	30.4	الوسط
264	9.9	70.9	24.6	10.4	19.3	الشمال
120	4.1	61.7	14.5	8.5	9.0	الجنوب
المستوى التعليمي الذي تم الالتحاق به						
116	4.2	48.1	11.4	7.8	7.7	غير متعلمة
120	9.7	55.3	19.2	9.6	16.4	إبتدائي
146	12.7	68.5	27.7	13.7	22.2	إعدادي
311	12.1	67.1	34.9	21.0	29.4	ثانوي
130	10.6	79.5	36.6	16.2	32.7	أعلى من الثانوي
شرائح الرفاه						
348	7.7	59.4	24.2	14.2	19.3	الأدنى
218	12.8	63.3	30.0	16.9	25.6	الثانية
143	10.5	68.6	32.9	18.6	27.6	الوسطى
84	16.3	81.1	29.9	11.5	26.6	الرابعة
29	9.3	79.2	37.1	14.5	35.3	الأعلى
823	10.5	64.9	28.3	15.4	23.7	البادية
10876	17.9	76.6	37.8	19.0	32.0	الأردن

تستند الأرقام داخل الأقواس على عدد حالات النساء 25 - 49 غير الموزونة

ويبين الجدول كذلك أن حوالي ثلاثة أرباع السيدات في الأردن ككل (77%) قد سمعن عن مسحة عنق الرحم للكشف عن سرطان الرحم، وأن 18% من السيدات سبق لهن أن اجرين هذا الفحص وقد كانت هذه النسب أعلى مما هي عليه للسيدات في البادية (65% و 11% على التوالي). وتظهر النتائج أن سيدات البادية الأكبر سناً واللاتي لديهن 5 أطفال فأكثر واللاتي يقمن في بادية إقليم الوسط والسيدات اللاتي تعليمهن عالٍ كن أكثر ميلاً للقيام بهذا الفحص من السيدات الأخريات، علماً بأن النسب حسب شرائح الرفاه كانت متباينة.

7.9 المعرفة بمرض السل

يبين الجدول 13.9 أن 95% من السيدات في الأردن و93% في البادية قد سبق لهن وأن سمعن بمرض السل، وتظهر النتائج أن سيدات البادية اللاتي يقمن في بادية إقليم الوسط والسيدات اللاتي تعليمهن عالٍ والسيدات في شرائح الرفاه الأعلى كن أكثر معرفة بمرض السل من السيدات الأخريات. وتشير البيانات إلى أن 42% من السيدات اللاتي سبق لهن السماع بمرض السل في الأردن و 35% في البادية قد أفدن أن المرض ينتشر من شخص إلى آخر من خلال الهواء.

ويبين الجدول 13.9 أيضاً أن 62% من السيدات في الأردن و66% من سيدات البادية اللاتي سمعن بمرض السل قد أفدن بأنه يمكن الشفاء من هذا المرض، وأن 59% من السيدات في البادية والأردن على حد سواء يرغبن في إجراء فحص للسل، وكانت هناك تباينات في هذه الرغبة حسب خصائص السيدات في البادية.

جدول 13.9 نسبة السيدات اللاتي سبق لهن الزواج وسمعن بمرض السل واللاتي يعرفن بأن مرض السل ينتشر عن طريق الهواء بالسعال، ونسبة اللاتي يعتقدن بأنه يمكن الشفاء منه، ونسبة اللاتي يرغبن بإجراء فحص للسل حسب الخصائص الأساسية، 2007						
الخصائص الأساسية ومكان الإقامة	نسبة اللاتي سبق وان سمعن بالسل	العدد	نسبة اللاتي أفدن بأن المرض ينتقل عن طريق الهواء بواسطة السعال	اللاتي يعتقدن بأنه يمكن الشفاء منه	نسبة اللاتي يرغبن بإجراء فحص للسل	العدد
العمر						
19-15	(88.5)	18	(13.2)	(52.2)	(49.3)	16
24-20	92.0	122	33.5	64.8	64.2	112
29-25	94.4	163	35.0	67.1	59.9	154
34-30	93.6	175	38.1	63.1	57.1	163
39-35	90.9	146	27.2	60.6	57.5	133
44-40	94.2	132	41.9	74.7	60.7	124
49-45	92.1	68	37.3	64.5	59.9	63
الإقليم						
الوسط	94.6	439	41.0	67.2	63.7	415
الشمال	91.9	264	30.5	65.0	52.6	243
الجنوب	88.7	120	21.3	60.0	58.2	107
المستوى التعليمي الذي تم الالتحاق به						
غير متعلمة	83.1	116	21.6	65.0	62.0	96
إبتدائي	88.3	120	24.6	51.4	55.8	106
إعدادي	92.6	146	32.9	66.0	53.8	135
ثانوي	96.9	311	39.4	65.8	60.9	302
أعلى من الثانوي	96.6	130	45.2	76.4	63.0	126
شرائح الرفاه						
الأدنى	90.3	348	28.3	61.4	62.1	314
الثانية	94.5	218	34.7	67.2	60.5	206
الوسطى	94.7	143	44.9	67.0	53.2	136
الرابعة	95.6	84	40.5	67.4	55.7	81
الأعلى	95.9	29	46.1	85.7	62.3	28
البادية	92.9	823	34.9	65.5	59.4	765
الأردن	94.7	10876	42.0	62.3	58.6	10305

تستند الأرقام داخل الأقواس على عدد حالات النساء 25 - 49 غير الموزونة

الفصل العاشر

صحة الطفل

يعرض هذا الفصل نتائج حول عدة مواضيع هامة خاصة بصحة الطفل كأوزان الأطفال، وحالة التطعيم بين الأطفال وشيوع ومعالجة أمراض الأطفال الشائعة كالحمى والتهابات الجهاز التنفسي الحاد والإسهال.

1.10 وزن الطفل

يشكل وزن الطفل مؤشراً هاماً على مدى تعرضه لخطر أمراض الطفولة وعلى فرص البقاء على قيد الحياة، حيث يعتبر الأطفال الذين تقل أوزانهم عن 2.5 كيلو غرام أكثر عرضة في المتوسط لوفاة الطفولة المبكرة.

ويبين الجدول 1.10 بأن جميع المواليد خلال الخمس سنوات السابقة للمسح تقريباً قد تم وزنهم وقت الولادة ولكن كانت نسبة الأطفال في البادية الذين تم الإدلاء بمعلومات عن أوزانهم 97.4% مقابل 99.3% لأطفال الأردن ككل. ومن بين المواليد الذين تمكنت الأمهات في البادية من إعطاء وزنهم، كان حوالي 15% منهم وزنهم قليل أي أقل من 2.5 كيلو غرام وقت الولادة مقابل حوالي 11% في الأردن كان وزنهم قليل. وكانت نسبة المواليد قليلي الوزن مرتفعة جداً في بادية إقليم الجنوب قياساً ببادية إقليمي الشمال والوسط (29% مقابل 15% و 10% على التوالي). كما كانت نسبة المواليد قليلي الوزن أعلى بين مواليد الأمهات صغيرات العمر وبين أول المواليد وبين مواليد المدخنات ومواليد السيدات في الأسر من الشرائح الأفقر والسيدات الأقل تعليماً.

2.10 تغطية التطعيم

إن التطعيم الشامل للأطفال للوقاية من الأمراض الستة وهي السل، الدفتيريا (الخناق)، السعال الديكي، الكزاز (التيتانوس)، شلل الأطفال والحصبة عنصر مهم جداً في أي استراتيجيات تهدف إلى خفض وفيات الرضع والأطفال. وتوضح البيانات في الجدول 2.10 ارتفاع نسبة الأطفال الذين مصدر معلوماتهم عن التطعيم مأخوذ من البطاقة، ويتضح من هذه البيانات أن التغطية بمطاعيم الأطفال في البادية أقل مما هي عليه على مستوى الأردن.

جدول 1.10 نسبة المواليد الأحياء خلال السنوات الخمس السابقة للمسح الذين تم الإدلاء عن وزنهم حسب الوزن عند الولادة، والتوزيع النسبي لجميع المواليد الأحياء خلال السنوات الخمس سنوات السابقة للمسح حسب الحجم عند الولادة والخصائص الأساسية، 2007						
نسبة المواليد الذين تم الإدلاء عن وزنهم (1)				نسبة جميع المواليد الذين تم الإدلاء عن وزنهم		الخصائص الأساسية ومكان الإقامة
عدد الأطفال	المجموع	أقل من 2.5 كغم أو أكثر	2.5 كغم	عدد الأطفال	المجموع	
البيادية						
عمر الأم وقت الولادة						
						20 >
41	100.0	72.4	27.6	42	99.5	
687	100.0	86.3	13.7	706	97.3	34 -20
125	100.0	85.4	14.6	129	96.9	49 -35
ترتيب المولود						
						1
177	100.0	82.3	17.7	180	98.6	
318	100.0	87.6	12.4	325	97.8	3-2
191	100.0	85.2	14.8	198	96.8	5-4
166	100.0	85.3	14.7	173	95.9	+6
حالة التدخين للأم						
						تدخن السجائر/ النرجيلة
56	100.0	74.9	25.1	58	95.8	
797	100.0	86.2	13.8	818	97.5	لا تدخن
الإقليم						
						الوسط
424	100.0	90.1	9.9	430	98.7	
303	100.0	85.0	15.0	310	97.9	الشمال
125	100.0	71.4	28.6	136	92.0	الجنوب
المستوى التعليمي الذي تم الالتحاق به						
						غير متعلمة
78	100.0	74.6	25.4	87	90.4	
106	100.0	75.8	24.2	114	93.3	إبتدائي
151	100.0	86.2	13.8	155	97.7	إعدادي
358	100.0	88.2	11.8	361	99.3	ثانوي
159	100.0	90.5	9.5	160	99.4	أعلى من الثانوي
شرائح الرفاه						
						الأدنى
391	100.0	84.6	15.4	407	96.1	
226	100.0	85.7	14.3	232	97.5	الثاني
147	100.0	85.2	14.8	149	99.1	الوسط
66	100.0	88.9	11.1	66	100.0	الرابع
22	100.0	(91.3)	(8.7)	22	(100.0)	الأعلى
853	100.0	85.5	14.5	876	97.4	البيادية
9776	100.0	89.0	11.0	9864	99.1	الأردن

(1) تعتمد على بطاقة التسجيل أو إفادة الأم
تستند الأرقام داخل الأقواس على عدد حالات النساء 25 - 49 غير الموزونة

جدول 2.10 نسبة الأطفال في الأعمار 12- 23 شهراً الذين تلقوا مطاعيم محددة في أي وقت قبل المسح حسب مصدر المعلومات عن التطعيم (بطاقة التطعيم أو إفادة الأم) ونسبة المطعمين خلال الـ 12 شهراً من العمر، 2007											
نسبة الأطفال الذين تلقوا:											
مصدر المعلومات ومكان الإقامة	الثلاثي			شمل الأطفال			الحصبة	جميع التطعيمات باستثناء السل(1)	جميع التطعيمات بما فيها السل(2)	لم يطعموا	عدد الأطفال
	1	2	3	1	2	3					
البيادية											
طعموا في أي وقت قبل المسح											
بطاقة التطعيم	77.8	87.9	85.9	84.7	88.1	86.0	85.1	80.0	79.3	71.2	159
إفادة الأم	(10.3)	(11.0)	(10.9)	(10.9)	(11.0)	(10.9)	(10.9)	(10.3)	(10.3)	(9.6)	21
البيادية	88.1	98.9	96.8	95.6	99.1	96.9	95.9	90.3	89.6	80.8	181
الأردن	91.3	98.9	98.4	97.4	99.1	98.7	98.0	94.3	93.7	87.0	1870

(1) تشمل الحصبة، ثلاث جرعات من مطعوم الثلاثي والشلل

(2) تشمل السل، الحصبة، ثلاث جرعات من مطعوم الثلاثي والشلل

تستند الأرقام داخل الأقواس على عدد حالات النساء 25 - 49 غير الموزونة.

وتشير النتائج في الجدول 3.10 إلى أن حوالي 90% من أطفال البادية و 94% من الأطفال في الأردن ككل الذين أعمارهم 12-23 شهراً قد تلقوا كافة المطاعيم (باستثناء مطعوم السل) وهي الثلاثي والشلل والحصبة. ومع ذلك بلغت نسبة الأطفال الذين تلقوا كافة المطاعيم (بما فيها مطعوم السل) 81% في البادية مقابل 87% للأردن ككل. وبلغت نسبة الأطفال الذين تلقوا مطعوم الحصبة في البادية حوالي 90% مقابل حوالي 94% للأردن ككل، وتشمل هذه النسبة الأطفال الذين تلقوا إما مطعوم الحصبة أو المطعوم الثلاثي الفيروسي والذي يتكون من مطعوم مشترك ضد الحصبة والنكاف والحصبة الألمانية.

جدول 3.10 نسبة الأطفال في الأعمار 12-23 شهراً الذين تلقوا مطاعيم محددة في أي وقت قبل إجراء المسح (طبقاً لبطاقة التطعيم أو إفادة الأم) ونسبة الأطفال الذين لهم بطاقة تطعيم حسب الخصائص الأساسية، 2007												
الخصائص الأساسية ومكان الإقامة	السل	نسبة الأطفال الذين تلقوا:									عدد الأطفال	
		الثلاثي	الشلل			الحصبة	جميع التطعيمات باستثناء (1) السل	جميع التطعيمات بما فيها (2) السل	لم يطعموا	نسبة الذين لهم بطاقات تطعيم		
			1	2	3							
البادية												
الجنس												
ذكر	87.4	98.0	95.5	93.8	98.5	95.7	94.6	88.5	87.0	1.3	89.0	87
أنثى	88.8	99.6	98.0	97.2	99.6	98.0	97.2	91.9	83.5	0.4	87.4	94
المستوى التعليمي الذي تم الالتحاق به												
غير متعلمة	72.6	92.5	86.5	82.4	94.8	87.7	82.4	78.0	74.5	5.2	82.7	17
إبتدائي	87.5	96.8	90.4	89.6	96.8	90.4	89.6	85.4	79.9	2.4	92.4	26
إعدادي	81.1	100.0	97.8	96.4	100.0	97.8	96.4	87.6	72.5	0.0	93.0	29
ثانوي	91.6	100.0	99.8	99.4	100.0	99.8	99.4	95.6	88.1	0.0	86.3	76
أعلى من الثانوي	94.4	100.0	99.4	97.3	100.0	99.4	99.4	88.2	84.2	0.0	87.9	33
البادية	88.1	98.9	96.8	95.6	99.1	96.9	95.9	90.3	89.6	0.8	88.2	181
الأردن	91.3	98.9	98.4	97.4	99.1	98.7	98.0	94.3	93.7	0.8	90.3	1870

(1) تشمل الحصبة، ثلاث جرعات من مطعوم الثلاثي والشلل
(2) تشمل السل، الحصبة، ثلاث جرعات من مطعوم الثلاثي والشلل.

وتبين بيانات الجدول 3.10 أيضاً أن الإناث في البادية أكثر شمولاً بالتطعيم من الذكور، إذ أن 92% منهم تلقين كافة المطاعيم عدا السل مقارنة مع 78% من الذكور، وهذا الإرتفاع في نسبة المشمولين بالتطعيم يشير إلى نجاح برنامج التطعيم في الوصول إلى كافة الفئات السكانية ذات العلاقة بما فيها البادية الأردنية. وترتفع نسبة تغطية الأطفال بكافة المطاعيم في البادية بصورة عامة مع إرتفاع المستوى التعليمي للأمهات من 56% عند الأمهات غير المتعلّمات إلى 88% و 84% عند الأمهات الحاصلات على تعليم ثانوي أو أعلى منه على التوالي.

1.2.10 إتجاهات تغطية التطعيم

إن إحدى الطرق لقياس إتجاهات تغطية التطعيم هي مقارنة التغطية بين الأطفال في أعمار مختلفة. ويمكن أن يوفر هذا النوع من البيانات دليلاً على إتجاهات تغطية التطعيم خلال السنوات الخمس السابقة للمسح. وظهر أن هناك تحسناً في التغطية بالتطعيم في البادية على مر السنوات الخمس الماضية.

ويبين الجدول 4.10 حصول إرتفاع في التغطية بجميع المطاعيم تقريباً خاصة مطعوم السل. حيث كانت هناك زيادة مقدارها 13 نقطة مئوية في تغطية مطعوم السل (73% في الفئة العمرية 48-59 شهراً إلى 86% في الفئة العمرية 12-23 شهراً). في حين ازدادت في السنوات الخمس السابقة تغطية جميع التطعيمات بما فيها السل من 64% إلى 72%. أما التغطية بمطعوم الحصبة فقد بقيت على حالها تقريباً.

جدول 4.10 نسبة الأطفال الذين أعمارهم 12- 59 شهر وقت إجراء المسح الذين تلقوا مطاعيم محددة خلال الـ 12 شهراً من العمر ونسبة الذين لهم بطاقة تطعيم حسب العمر الحالي للطفل، البادية 2007													
العمر الحالي للطفل بالأشهر	نسبة الأطفال الذين تلقوا:												
	السل	الثلاثي			الشلل			الحصبة	جميع التطعيمات باستثناء (1) السل	جميع التطعيمات (2) يطعموا	نم بطاقات	نسبة الذين لهم عدد الأطفال تطعيم وشوهدت	
		1	2	3	1	2	3						
23- 12	85.7	98.4	95.6	93.3	98.5	95.6	93.3	80.5	79.6	71.8	1.3	88.2	181
35-24	79.4	98.2	96.6	94.1	98.3	96.6	94.4	80.9	81.4	68.0	1.5	88.5	160
47-36	75.7	97.9	97.2	93.9	97.8	96.8	93.9	83.1	85.2	67.4	1.9	88.1	172
59-48	73.0	96.1	94.3	92.8	96.2	94.7	92.4	80.5	80.6	63.6	3.7	77.4	169
البادية	78.6	97.7	96.0	93.6	97.8	96.0	93.6	81.4	82.0	68.0	2.0	85.6	682

ملاحظة: تم استيفاء المعلومات من بطاقة التطعيم إن وجدت وفي حالة عدم توافرها أخذت المعلومات من الأم. للأطفال الذين تم استيفاء المعلومات من الأم تم افتراض أن نسبة الذين تم تطعيمهم خلال السنة الأولى من العمر مساوية لنسبة الذين تمت مشاهدة البطاقة التطعيمية لهم.
(1) تشمل الحصبة، ثلاث جرعات من مطعوم الثلاثي والشلل
(2) تشمل السل والحصبة، ثلاث جرعات من مطعوم الثلاثي والشلل

2.2.10 الجرعات الإضافية

يبين الجدولان 5.10 و 6.10 نسبة الأطفال الذين أعمارهم 24-59 شهراً الذين تلقوا مطعوم الشلل، ويلاحظ أن التغطية بالجرعات المدعمة من مطعوم الشلل والثلاثي بين الأطفال 24-59 شهراً في البادية أقل منها على مستوى الأردن (84% مقابل 87%، 85% مقابل 88% على التوالي). ويعود سبب إنخفاض نسبة الأطفال في البادية الذين تلقوا الجرعة الرابعة من مطعوم شلل الأطفال (84%) قياساً بالجرعات السابقة إلى أن الجرعة المدعمة تعطى عادة للأطفال ما بين السنة الرابعة والسادسة من العمر، لذلك فإن نسبة كبيرة من الأطفال الذين شملهم المسح كانوا صغاراً جداً لتلقي الجرعة المدعمة.

وكما ذكر سابقاً فإن تغطية الجرعات الأولى والثانية والثالثة من المطعوم الثلاثي للأطفال في الفئة العمرية 24-59 شهراً مرتفعة في البادية. إلا أنه كما هو الحال في مطعوم الشلل فإن تغطية الجرعة المدعمة (85%) من المطعوم الثلاثي في البادية (التي تعطى عادة عند الشهر الثامن عشر من العمر) هي أقل بشكل كبير من الجرعة الثالثة من المطعوم الثلاثي (98%).

جدول 5.10 نسبة الأطفال في الأعمار 24 - 59 شهراً الذين تلقوا مطاعيم محددة في أي وقت قبل إجراء المسح (حسب بطاقة التطعيم أو إفادة الأم) ونسبة الأطفال الذين لهم بطاقة تطعيم ، 2007									
مكان الإقامة	الشلل			الجرعة المدعمة	الثلاثي			الجرعة المدعمة	عدد الأطفال
	1	2	3		1	2	3		
البادية	99.0	98.5	97.9	84.4	98.9	98.5	97.8	84.7	502
الأردن	99.4	99.3	99.1	86.9	99.4	99.2	99.0	88.1	5782

3.2.10 مطاعيم إضافية

إلتهاب الكبد البائي

إلتهاب الكبد البائي هو مرض فيروسي يهاجم بشكل رئيسي الكبد. وبينت النتائج في الجدول 6.10 أن نسبة الأطفال الذين تلقوا مطعوم إلهاب الكبد البائي هي نسبة مرتفعة، حيث تلقى حوالي 98% من الأطفال في البداية الجرعتين الأولى والثانية والثالثة من هذا المطعوم.

الأنفلونزا (المستدمية النزلية) نوع (Hib)b

هو مرض بكتيري يمكن أن يتسبب في الإصابة بمرض إلهاب السحايا (إلتهاب الأغشية المحيطة بالمخ) لدى الأطفال الرضع، والتهاب حاد في اللهاة (النسيج الذي يغطي الحنجرة أثناء عملية بلع الطعام) لدى الأطفال الأكبر سناً.

جدول 6.10 تطعيم الأطفال في العمر 24 - 59 شهراً، 2007										
مكان الإقامة	إلتهاب الكبد البائي			المستدمية النزلية (السحايا)			الحصبة	مطعوم الثلاثي الفيروسي	نسبة الذين لهم بطاقات تطعيم وشوهدت	عدد الأطفال
	1	2	3	1	2	3				
البادية	98.9	98.4	97.6	98.8	98.3	97.6	96.7	92.5	84.6	502
الأردن	99.4	99.2	98.8	99.2	99.1	98.9	98.5	95.9	84.1	5782

الحصبة والمطعوم الثلاثي

تشير النتائج إلى أن 97% من الأطفال الذين أعمارهم 24-59 شهراً في البادية تلقوا الجرعة الأولى من مطعوم الحصبة (جدول 6.10) وتلقى 93% منهم الجرعة الثانية من مطعوم الحصبة بشكل مشترك مع المطعوم الثلاثي الفيروسي. ولكن كانت نسب التغطية بجرعتي مطعوم الحصبة في البادية أقل مما هي للأردن ككل (96%).

3.10 إلهابات الجهاز التنفسي الحادة

تعتبر إلهابات الجهاز التنفسي الحادة عالمياً السبب الرئيسي لوفيات الأطفال والأطفال الرضع. إلا أن التشخيص المبكر والعلاج باستخدام المضادات الحيوية يمكن أن تمنع نسبة كبيرة من الوفيات الناتجة عن إلهابات الجهاز التنفسي الحادة.

يبين الجدول 7.10 ان نسبة الأطفال دون سن الخامسة الذين أصيبوا بالتهابات الجهاز التنفسي الحادة خلال الأسبوعين السابقين للمسح أقل قليلاً في البادية منها في الأردن (4% مقابل 5% على التوالي).

وأظهر الجدول أيضاً أن أكثر من أربعة أخماس أطفال البادية (84%) الذين أصيبوا بالتهابات الجهاز التنفسي الحاد قد تلقوا إستشارة طبية أو علاج لهذا المرض في حين بلغت هذه النسبة في الأردن 75%.

كما تبين ان 72% من الأطفال في البادية و 87% في الأردن تناولوا مضادات حيوية خلال إصابتهم بالمرض.

جدول 7.10 نسبة الأطفال دون الخامسة من العمر الذين أصيبوا بالسعال المصحوب بتنفس سريع وقصير (أعراض الالتهاب التنفسي الحاد) خلال الأسبوعين السابقين للمسح، ونسبة الأطفال الذين ظهرت عليهم علامات الالتهاب الحاد الذين عولجوا في مرفق صحي أو من مقدم خدمة ونسبة الذين عولجوا بأخذ مضاد حيوي، 2007					
الأطفال دون الخامسة			الأطفال دون الخامسة من العمر الذين لديهم أعراض الالتهاب التنفسي الحاد		
مكان الإقامة	نسبة الأطفال الذين لديهم أعراض الالتهاب التنفسي الحاد ⁽¹⁾	عدد الأطفال	نسبة الذين عولجوا في مرفق صحي أو من قبل مقدم الرعاية الصحية ⁽²⁾	نسبة الأطفال الذين تلقوا مضاد حيوي	عدد الأطفال
البادية	3.9	863	83.9	71.9	33
الأردن	5.0	9669	75.0	87.1	488

ملاحظة: الأرقام بين قوسين استندت إلى عدد حالات بين 25-49 حالة غير موزونة *تعتمد على عدد حالات أقل من 25 حالة موزونة.
(1) أعراض الالتهاب التنفسي الحاد (السعال المصحوب بالتنفس السريع والقصير)
(2) باستثناء الصيدلية، الدكان، الطبيب الشعبي

4.10 إنتشار الحمى

جدول 8.10 نسبة الأطفال دون الخامسة من العمر الذين أصيبوا بالحمى خلال الأسبوعين السابقين للمسح، الذين عولجوا في مرفق صحي أو من مقدم خدمة ونسبة الذين عولجوا بأخذ مضاد حيوي، 2007					
الأطفال دون الخامسة من العمر			الأطفال دون الخامسة من العمر ولديهم أعراض الحمى		
مكان الإقامة	نسبة المصابين بالحمى	عدد الأطفال	نسبة الذين عولجوا في مرفق صحي أو من قبل مقدم الرعاية الصحية ⁽¹⁾	نسبة الأطفال الذين تلقوا مضاد حيوي	عدد الأطفال
البادية	11.8	863	71.5	79.4	102
الأردن	14.2	9669	70.0	84.5	1377

ملاحظة: الأرقام بين قوسين استندت إلى عدد حالات بين 25-49 حالة غير موزونة.
(1) باستثناء الصيدلية، الدكان، الطبيب الشعبي

يبين الجدول 8.10 أن نسبة الأطفال دون الخامسة من العمر الذين أصيبوا بالحمى خلال

الأسبوعين السابقين للمسح في البادية كانت أقل مما هي عليه في الأردن (12% مقابل 14%). وأظهر الجدول أن 70% من الأطفال في الأردن مقابل 72% في البادية الذين أصيبوا بالحمى قد بحثوا عن إستشارة طبية أو علاجاً لهذا المرض، وأن 85% في الأردن مقابل 79% في البادية قد تناولوا المضادات الحيوية خلال إصابتهم بالمرض.

5.10 إنتشار الإسهال

يعتبر الإسهال من الأسباب الرئيسية للوفاة في الطفولة المبكرة، ويبين الجدول 9.10 أن نسبة الأطفال دون الخامسة من العمر الذين أصيبوا بالإسهال خلال الأسبوعين السابقين للمسح في البادية وفي الأردن متساوية (16%)، ويختلف حدوث الإسهال حسب عمر الطفل، فالأطفال في الفئة العمرية 6-23 شهراً هم أكثر عرضة لحالات الإسهال من الأطفال في أي فئة عمرية أخرى. وهناك أيضاً تباينات في إنتشار

جدول 9.10 نسبة الأطفال دون الخامسة من العمر الذين أصيبوا بالإسهال خلال الأسبوعين السابقين للمسح حسب الخصائص الأساسية، 2007			
الخصائص الأساسية		الإسهال خلال الأسبوعين السابقين للمسح	
ومكان الإقامة	إسهال فقط	إسهال مع دم	عدد الأطفال
عمر الطفل بالأشهر			
أقل من 6 أشهر	15.4	1.0	99
6 - 11	28.7	0.0	82
12-23	25.2	0.8	181
24-35	15.4	2.0	160
36-47	8.4	1.4	172
48-59	8.0	1.2	169
الجنس			
ذكر	18.2	1.0	441
أنثى	13.4	1.3	422
مصدر مياه الشرب⁽¹⁾			
محسنة	14.8	1.2	798
غير محسنة	28.8	1.5	64
نوع المرحاض⁽¹⁾			
جيد غير مشترك	15.0	1.0	829
غير جيد ومشارك	37.5	4.4	34
الإقليم			
الوسط	11.9	0.2	427
الشمال	20.3	2.4	302
الجنوب	18.6	1.6	134
البادية: مجموع	15.9	1.2	863
الأردن: مجموع	16.0	0.7	9669

(1) انظر جدول 7.2 لتعريف الفئات

الإسهال حسب أقاليم البادية (20% في بادية إقليم الشمال مقابل 12% في الوسط). كما أن الأطفال الذين يعتمدون على مياه الشرب المعالجة أقل تعرضاً لحالات الإسهال (15%)، مقارنة مع أولئك الذين يشربون مياهاً غير معالجة (29%). وبالمثل فإن الأطفال الذين يعتمدون في منازلهم على وجود مرحاض جيد وغير مشترك أقل تعرضاً لحالات الإسهال (15%) مقارنة مع أولئك الذين يعتمدون في منازلهم على وجود مرحاض غير جيد ومشارك (38%). ويبين الجدول أيضاً أن أقل من 1% من الأطفال في الأردن وحوالي 1% من أطفال البادية قد ظهر دم في برازهم.

1.5.10 معالجة الإسهال

يبين الجدول 10.10 أن حوالي ثلثي الأطفال الذين أصيبوا بالإسهال في البادية بحثت أمهاتهم عن المعالجة و/ أو الاستشارة لدى مرفق صحي مقابل أكثر من النصف (55%) في الأردن ككل وذلك خلال الأسبوعين السابقين للمسح.

وتم معالجة حوالي ربع الأطفال (25%) في الأردن و 35% في البادية الذين أصيبوا بالإسهال عن طريق إعطائهم أي نوع من محاليل الإمهاء الفمية، وأعطيت كميات زائدة من السوائل لحوالي نصف الأطفال المصابين (46% في الأردن مقابل 42% في البادية). وبشكل عام، فإن حوالي 57% من الأطفال في الأردن والبادية تلقوا محاليل الإمهاء و/ أو السوائل الزائدة. وبالإضافة إلى ذلك، فقد أعطيت المضادات الحيوية لحوالي نصف الأطفال المصابين بالإسهال في الأردن والبادية على حد سواء، وأعطيت علاجات بيتية لـ 28% من الأطفال في الأردن مقابل 35% في البادية، إلا أن حوالي خمس الأطفال المصابين بالإسهال (22% في الأردن مقابل 20% في البادية) لم يتلقوا أي نوع من العلاج إطلاقاً.

جدول 10.10 نسبة الأطفال دون الخامسة من العمر الذين أصيبوا بالإسهال خلال الأسبوعين السابقين للمسح، الذين تم أخذهم للمعالجة

في مرفق صحي ونسبة الذين تلقوا محاليل الإمهامة ونسبة الذين تلقوا سوائل زائدة، ونسبة الذين تلقوا محاليل جاهزة أو زيادة السوائل ونسبة الذين تلقوا معالجة أخرى، 2007											
عدد الأطفال المصابين بالإسهال	طرق معالجة أخرى				المعالجة باستخدام الإمهامة				نسبة الذين تم أخذهم إلى مرفق صحي (1)	مكان الإقامة	
	محضرة لم يعالجوا	محاليل تعطي بيتييا/ أخرى	مضادات حيوية	محاليل جاهزة، محاليل معدة بيتييا، أو زيادة السوائل	أحدهما	محاليل معدة بيتييا	محاليل جاهزة	زيادة السوائل			
137	20.0	34.5	1.1	48.1	57.5	42.1	34.6	18.6	27.2	66.1	البادية
1543	21.6	28.0	0.6	48.5	57.4	45.7	24.9	8.8	19.8	55.4	الأردن

ملاحظة: محاليل الإمهامة الجاهزة تتضمن المحاليل المحضرة من عبوات الملح، ومحاليل معدة بيتييا أو زيادة السوائل.
(1) باستثناء الصيدلية، الدكان والطبيب الشعبي

2.5.10 الممارسات التغذوية خلال الإسهال

تُصح الأمهات لمعالجة أطفالهن الذين يعانون من الإسهال بزيادة تناول السوائل والاستمرار في تغذيتهم بشكل عادي. وتساعد هذه الممارسات في تقليل فقدان السوائل والآثار السلبية للإسهال على الوضع التغذوي للطفل.

ويبين الجدول 11.10 أن كمية السوائل قد زادت لحوالي 46% من الأطفال في الأردن مقابل 42% للأطفال الذين أصيبوا بالإسهال في البادية، في حين أن 36% و 39% من الأطفال المصابين بالإسهال في الأردن وفي البادية على التوالي تم إعطاؤهم نفس كمية السوائل كالعادة. أما فيما يتعلق بتناول الأطعمة أثناء فترة الإسهال، فإن 4% من الأطفال في الأردن مقابل 2% في البادية قد تلقوا أطعمة أكثر من العادة و 27% و 30% من الأطفال في الأردن وفي البادية تم الإبقاء على نفس كميات الطعام العادية لهم. في حين تم إعطاء حوالي ثلاثة أخماس الأطفال (57% في الأردن و 53% في البادية) طعاماً أقل من كمية الطعام العادية.

جدول 11.10 التوزيع النسبي للأطفال دون الخامسة من العمر الذين أصيبوا بالإسهال خلال الأسبوعين السابقين للمسح حسب كمية السوائل والطعام المعطاة لهم مقارنة مع الكمية المعتادة، ونسبة الأطفال الذين تم زيادة كمية السوائل لهم واستمر بإرضاعهم خلال إصابتهم بالإسهال، ونسبة الأطفال الذين استمر بإرضاعهم وأعطوا محاليل الإمهامة وزيادة السوائل خلال إصابتهم بالإسهال، 2007																
عدد الأطفال المصابين بالإسهال	نسبة الذين استمر إرضاعهم وأعطوا محاليل الإمهامة أو زيادة السوائل	نسبة الذين أعطوا سوائل زائدة وتم الاستمرار بإرضاعهم (2،1)	كمية الطعام المعطاة							كمية السوائل المعطاة					مكان الإقامة	
			المجموع	لم يعطى طعام إطلاقاً	لم يعطى شيء	أقل بكثير	أقل نوعاً ما	نفس الكمية	أكثر	المجموع	لم يعطى شيء	أقل بكثير	أقل نوعاً ما	نفس الكمية		أكثر
137	36.0	24.9	100.0	11.3	3.9	23.9	28.9	29.7	2.2	100.0	2.0	6.6	10.6	38.7	42.1	البادية
1543	42.5	24.1	100.0	10.1	2.5	25.5	31.0	27.1	3.5	100.0	0.9	7.2	10.4	35.7	45.7	الأردن

(1) طبقاً لمؤشر اليونيسيف/منظمة الصحة العالمية "معالجة الإسهال بيتييا".
(2) يشمل استمرار التغذية؛ الأطفال الذين تم إعطاؤهم كمية كبيرة، نفس الكمية أو أقل خلال فترة الإصابة بالإسهال

كما أن حوالي ربع الأطفال الذين أصيبوا بالإسهال خلال الأسبوعين السابقين للمسح في البادية وفي الأردن تم زيادة كميات السوائل لهم مع الاستمرار في إرضاعهم. إلا أن 36% من الأطفال في البادية مقابل 43% في الأردن قد استمرت

جدول 12.10 نسبة السيدات 15-49 سنة اللاتي لديهن أطفال خلال الخمس سنوات السابقة للمسح ويعرفن عن عبوات الإمهامة أو السوائل المحضرة بيتييا لمعالجة الإسهال، 2007	
عدد السيدات	نسبة السيدات اللاتي يعرفن عن عبوات محاليل الإمهامة أو محاليل السوائل المحضرة بيتييا
536	91.3
6446	94.2

أمهاتهم بإرضاعهم مع إعطائهم محلول الإمهامة و/ أو تم زيادة كميات السوائل لهم للتعامل مع حالة الإسهال. ويبين الجدول 12.10 أن غالبية السيدات (94% في الأردن مقابل 91% في البادية) لديهن معرفة بعبوات محاليل الإمهامة لمعالجة الإسهال.

الفصل الحادي عشر

الحالة التغذوية

1.11 الوضع التغذوي للأطفال

1.1.11 الرضاعة الطبيعية وممارسات تغذية الطفل

تعد ممارسات الرضاعة الطبيعية والأغذية المساندة لها محددات هامة للحالة التغذوية للأطفال والأطفال الرضع وحالتهم الصحية وبقائهم على قيد الحياة. فقد إتضح أن للحالة التغذوية السيئة أثر في زيادة مخاطر الأمراض والوفاة بين الأطفال، كما أن للرضاعة الطبيعية أثر على إنجاب الأم.

بداية الرضاعة الطبيعية

الرضاعة الطبيعية ممارسة شائعة في الأردن، إذ يلاحظ من الجدول 1.11 أن 91% من الأطفال الذين ولدوا خلال السنوات الخمس السابقة للمسح في منطقة البادية تم إرضاعهم من الثدي في وقت ما مقابل 93% على مستوى الأردن ككل. كما أن 46% من الأطفال الذين تم إرضاعهم بدأ إرضاعهم خلال الساعة الأولى من ولادتهم، وهذه النسبة أعلى مما هي على مستوى الأردن بسبع نقاط مئوية (39%). في حين أن أكثر من أربعة أخماس الأطفال الرضع في البادية (84%) وفي الأردن (82%) بدأ إرضاعهم في اليوم الأول من عمرهم. وكانت هنالك إختلافات طفيفة في نسبة الأطفال الذين سبق وأرضعوا رضاعة طبيعية حسب الجنس. وتميل السيدات اللاتي في منطقة ريف البادية، وبادية إقليم الشمال، وممن تعليمهن ابتدائي أو أعلى من الثانوي، وفي مستوى الرفاه الأعلى إلى إرضاع أطفالهن بشكل أعلى من السيدات الأخرى. في حين تميل السيدات اللاتي أرضعن أطفالهن خلال الساعة الأولى ممن أطفالهن ذكور، وممن في بادية إقليمي الوسط والجنوب، وغير المتعلمات، وممن في مستوى الرفاه الأدنى إلى البدء في إرضاع مواليدهن في وقت مبكر من السيدات الأخرى.

وتعني تغذية الطفل قبل إدرار الحليب إعطاء سوائل أخرى للطفل خلال فترة ما بعد الولادة إلى أن يبدأ تدفق حليب الأم بحرية. ويبين الجدول 1.11 أن 61% من الأطفال الرضع في البادية تلقوا تغذية قبل إدرار الحليب مقابل 58% للأردن ككل. وأن نسبة الأطفال الرضع الذين تلقوا تغذية قبل إدرار الحليب في البادية أعلى بين الأطفال الإناث، وفي بادية إقليم الشمال، وبين أطفال الأمهات ممن في المرحلة الابتدائية، وفي شريحة الرفاه الثانية.

جدول 1.11 نسبة الأطفال الذين ولدوا خلال الخمس سنوات السابقة للمسح وبتلقي الرضاعة الطبيعية، وآخر الأطفال الذين ولدوا خلال الخمس سنوات السابقة للمسح وبتلقي الرضاعة الطبيعية خلال ساعة وخلال يوم واحد من ولادتهم وأولئك الذين تلقوا تغذية ما قبل إدرار الحليب حسب الخصائص الرئيسية، 2007						
الأطفال الذين ولدوا خلال السنوات الخمس الماضية وتم إرضاعهم				الرضاعة الطبيعية بين الأطفال الذين ولدوا خلال الخمس سنوات الماضية		الخصائص الأساسية ومكان الإقامة
عدد المواليد ذوي الترتيب الأخير الذين تلقوا الرضاعة الطبيعية	نسبة الذين بدأوا الرضاعة الطبيعية ما قبل إدرار الحليب ⁽²⁾	نسبة الذين بدأوا الرضاعة الطبيعية خلال يوم واحد من ولادتهم ⁽¹⁾	نسبة الذين بدأوا الرضاعة الطبيعية خلال ساعة من ولادتهم	عدد الأطفال الذين ولدوا خلال الخمس سنوات الماضية	نسبة الذين سبق وتلقوا الرضاعة الطبيعية	
البيادية						
الجنس						
259	59.7	82.7	47.5	445	91.4	ذكر
240	62.7	85.6	45.1	431	90.5	أنثى
الإقليم						
243	52.7	86.5	52.3	430	88.3	الوسط
178	75.7	79.5	35.4	310	93.8	الشمال
78	54.2	87.0	52.9	136	92.8	الجنوب
المستوى التعليمي						
51	58.6	87.8	55.2	87	91.8	غير متعلمة
61	72.9	71.5	34.7	114	94.7	ابتدائي
88	60.4	84.3	49.0	155	86.1	إعدادي
208	57.8	86.6	48.8	361	90.3	ثانوي
90	62.9	84.6	40.9	160	94.0	أعلى من الثانوي
شرائح الرفاه						
229	58.1	85.4	49.7	407	90.9	الأدنى
137	67.5	85.9	47.4	232	93.6	الثانية
79	63.4	75.7	36.2	149	87.3	الوسطى
39	52.4	90.2	43.7	66	87.2	الرابعة
15	(60.4)	(74.9)	(46.3)	22	(98.3)	الأعلى
499	61.1	84.1	46.4	876	90.9	البيادية
6,076	58.2	81.5	38.8	9,864	93.1	الأردن

ملاحظة: إن البيانات الواردة في هذا الجدول هي على أساس الولادات التي تمت خلال الخمس سنوات الماضية سواء كان الأطفال أحياءً أو أموات وقت إجراء المقابلة.
(1) تشمل الأطفال الذين بدأوا بتلقي الرضاعة الطبيعية خلال ساعة من ولادتهم.
(2) الأطفال الذين أعطوا أغذية أخرى غير حليب الأم خلال الأيام الثلاثة الأولى من حياتهم.
تستند الأرقام داخل الأقواس على عدد حالات النساء 25 - 49 غير الموزونة

تقديم الأغذية المساندة

تعرف الرضاعة الطبيعية المحضة بأنها استهلاك الحليب البشري كمصدر وحيد للطاقة، وهي الوسيلة المفضلة لتغذية الطفل العادي منذ ولادته وحتى الشهر السادس من عمره. وتوصي منظمة الصحة العالمية وصندوق الأمم المتحدة للطفولة بأن يتم إرضاع الأطفال رضاعة طبيعية محضة حتى سن ستة أشهر وأن يستمر الأطفال في الرضاعة مع تقديم أغذية أخرى مساندة للرضاعة الطبيعية للفترة المتبقية من العام الأول للطفل أو لفترة أطول إن لزم الأمر.

ويبين الجدول 2.11 أن 31% فقط من الأطفال دون سن الشهرين في البادية قد تلقوا الرضاعة الطبيعية المحضة مقابل 39% للأردن. أما عند سن 4-5 شهور، فإن 18% فقط من الأطفال في البادية تلقوا الرضاعة الطبيعية المحضة، وكما هو ملاحظ فبعد بلوغ الأطفال سن الخمسة شهور، فإن الطفل لا يتلقى تقريباً أي رضاعة طبيعية سواء في البادية أو في الأردن. ويبين الجدول أن حوالي ثلث الأطفال في البادية (29%) دون سن الستة أشهر يستهلكون حليباً آخر (على سبيل المثال حليب طازج أو مسحوق الحليب)، وأن الربع (26%) من الأطفال يستهلكون الماء وحليب الأم، و11% يستهلكون أطعمة

النهار عنه في الليل، حيث بلغ متوسط عدد الرضعات في النهار 5.7 رضعة مقارنة مع 3.2 رضعة أثناء الليل، مقابل 5.8 و 3.7 كان متوسط عدد الرضعات للأردن في الليل والنهار على التوالي.

جدول 3.11 وسيط مدة أية رضاعة طبيعية والرضاعة الطبيعية المحضّة والرضاعة الشائعة بين الأطفال الذين ولدوا خلال السنوات الثلاث السابقة للمقابلة ونسبة الأطفال دون سن الستة شهور الذين تلقوا الرضاعة الطبيعية ويعيشون مع أمهاتهم والذين تلقوا الرضاعة الطبيعية لست مرات أو أكثر خلال الأربع والعشرين ساعة السابقة للمقابلة، ومتوسط عدد الرضعات (في النهار والليل)، 2007						
مكان الإقامة	وسيط مدة الرضاعة الطبيعية (بالشهر) بين الأطفال الذين ولدوا خلال السنوات الثلاث السابقة (1)			عدد مرات الرضاعة الطبيعية بين الأطفال الذين أعمارهم دون سن الستة أشهر (2)		
	أية رضاعة طبيعية	رضاعة طبيعية محضّة	الرضاعة الطبيعية الشائعة (3)	متوسط عدد الرضعات في النهار	متوسط عدد الرضعات في الليل	متوسط عدد الرضعات في الليل
البادية	12.4	0.5	2.1	5.7	3.2	86
الأردن	12.5	0.6	1.7	5.8	3.7	935

ملاحظة: تم احتساب وسط ووسيط المدة على أساس الوضع الحالي. وتشمل الأطفال الأحياء والأموات وقت إجراء المسح. أما الأرقام الموجودة بين الأقواس فهي على أساس 25-49 حالة غير مرجحة.

(1) من المفروض أن لا يتلقى الأطفال غير المولودين أخيراً والأطفال المولودين أخيراً ولا يعيشون مع أمهاتهم الرضاعة الطبيعية حالياً.
(2) لا يشمل الأطفال الذين لم يتم إعطاء أجوبة مؤكدة من قبل أمهاتهم حول عدد المرات التي تم إرضاعهم فيها.
(3) أما أن يكونوا قد تلقوا الرضاعة الطبيعية المحضّة أو تلقوا حليب الأم والماء و/ أو السوائل التي لا تحتوي على الحليب فقط

أنواع الأغذية المساندة

يوضح الجدول 4.11 معلومات حول أنواع الأغذية التي أعطيت للأطفال دون سن الثلاث سنوات خلال الأربع والعشرين ساعة السابقة للمقابلة حسب حالة الرضاعة الطبيعية لهم. وفي كل من البادية والأردن تستخدم السوائل الأخرى كالماء والعصير وحليب الرضع في تغذية الأطفال حتى بين الذين يتلقوا الرضاعة الطبيعية (دون سن الشهرين).

جدول 4.11 نسبة الأطفال الأصغر سناً دون الثالثة الذين يعيشون مع أمهاتهم حسب نوع الأغذية التي يستهلكونها في النهار أو الليلة السابقة للمقابلة وحسب وضع التغذية الطبيعية، 2007														
مكان الإقامة	تركيبية غذاء الرضع	نوع آخر من الحليب ¹	سوائل أخرى ²	الأغذية الصلبة وشبه الصلبة							أغذية مصنوعة من الدقيق	أغذية مصنوعة من البغيتامين ³		
				أغذية مصنوعة من الخضروات وفواكه أخرى	أغذية مصنوعة من الخضروات وفواكه أخرى	أغذية مصنوعة من البقوليات والمكسرات	أغذية مصنوعة من اللحوم والأسماك والدجاج والبيض	الأجبان والألبان ومشتقات الحليب الأخرى	أغذية صلبة أو شبه صلبة	أغذية مصنوعة من السكر والأغذية السكرية				
البادية	36.4	34.5	47.8	57.0	28.0	36.8	24.3	22.5	33.3	40.1	58.9	36.8	28.4	213
الأردن	36.4	35.2	45.9	55.9	28.6	35.9	20.0	18.9	31.2	44.2	60.4	36.6	31.4	2,116
البادية	40.8	76.5	83.1	93.6	48.6	66.7	43.3	44.1	65.0	79.0	97.6	75.2	62.0	205
الأردن	41.9	72.2	89.6	93.7	60.1	72.8	39.9	45.6	77.0	79.1	96.8	80.1	72.9	2,705

ملاحظة: يعود وضع التغذية الطبيعية والأغذية المستهلكة إلى فترة 24 ساعة (الأمس والليلة الماضية).
(1) يشمل النوع الآخر من الحليب أو حليب البقر الطازج أو المعبأ أو على شكل مسحوق أو أي نوع من حليب المواشي.
(2) لا يشمل الماء لوحده.
(3) تشمل الجزر، البطاطا الحمراء، الحلوة، القرع، المشمش، الجزر والشمام والخضروات ذات الأوراق الخضراء

وتوصي منظمة الصحة العالمية بإعطاء الأطعمة الصلبة للطفل بعد بلوغه ستة شهور، وذلك لأنه في هذا السن يصبح حليب الأم غير كاف للإبقاء على نمو أمثل للطفل. وفي كل من البادية والأردن يتم إعطاء الطفل الحبوب والدقيق، وبعض الأغذية الصلبة وشبه الصلبة حتى قبل بلوغ الطفل شهره السادس. ويعطى الأطفال الذين يتلقون الرضاعة الطبيعية الخبز والحبوب والدقيق والأغذية شبه الصلبة أو أنواع صلبة من الأغذية في وقت مبكر من عمرهم

الممارسات المناسبة لتغذية الأطفال الصغار والرضع

تشمل الممارسات المناسبة لتغذية الأطفال الصغار والأطفال الرضع وحسب منظمة الصحة الأمريكية ومنظمة الصحة العالمية، باختصار ما يلي:

- إن الأطفال الذين يتلقون الرضاعة الطبيعية وأعمارهم بين 6-23 شهراً يجب أن يتم إعطاؤهم يومياً أغذية ذات مصدر حيواني وفيتامين "A" الغني في الفواكه والخضار. وتعتبر المجموعات الثلاث هي الحد الأدنى المناسب للأطفال الذين يتلقون الرضاعة الطبيعية.
- يجب أن يعطى الأطفال الذين يتلقون الرضاعة الطبيعية ضمن الفئة العمرية 6-8 شهور أغذية مساندة بمعدل 2-3 مرات يومياً مع وجبة أو وجبتين خفيفتين، في حين يجب أن يعطى الأطفال الذين أعمارهم 9-23 شهراً من 3-4 وجبات يومياً مع وجبة إلى وجبتين خفيفتين يومياً (منظمة الصحة العالمية، 2003).
- يجب أن يعطى الأطفال الذين لم يتلقوا الرضاعة الطبيعية مطلقاً ضمن الفئة العمرية 6-23 شهراً الحليب أو مشتقاته لضمان تلبية احتياجاتهم من عنصر الكالسيوم بالإضافة إلى ذلك، فإنهم بحاجة إلى أغذية ذات مصدر حيواني وفيتامين "A" الغني في الفواكه والخضروات. وتعتبر المجموعات الغذائية الأربع العدد الأدنى المناسب للأطفال الصغار الذين لم يتلقوا الرضاعة الطبيعية.
- يجب تزويد الأطفال الذين لم يتلقوا الرضاعة الطبيعية ضمن الفئة العمرية 12-23 شهراً بأربع وجبات يومياً مع وجبة إلى وجبتين خفيفتين إضافيتين يومياً (منظمة الصحة العالمية، 2005).

جدول 5.11 نسبة الأطفال الأصغر سناً الذين تتراوح أعمارهم بين 6-23 شهراً الذين يعيشون مع أمهاتهم ويتم تغذيتهم حسب الممارسات المناسبة لتغذية الأطفال الصغار والرضع على أساس عدد مجموعات الغذاء وعدد مراتها خلال النهار والليلا السابقة للمقابلة للمسح حسب وضع الرضاعة الطبيعية و الخصائص الرئيسية، 2007														
الأقاليم ومكان الإقامة	نسبة الأطفال الذين أعمارهم 23-6 شهراً وتم تغذيتهم		نسبة الأطفال الذين أعمارهم 6-23 شهراً ممن أعمارهم 23-6 شهراً				نسبة الأطفال الذين أعمارهم 6-23 شهراً ممن أعمارهم 23-6 شهراً				نسبة الأطفال الذين أعمارهم 6-23 شهراً ممن أعمارهم 23-6 شهراً			
	كل من المجموعات الغذائية	أدنى عدد مرات أو أكثر ²	عدد المجموعات الغذائية	أدنى عدد مرات أو أكثر ³	عدد المجموعات الغذائية	أدنى عدد مرات أو أكثر ⁴	عدد الأطفال الذين تلقوا الرضاعة الطبيعية وأعمارهم 23-6 شهراً	عدد الأطفال الذين لم يتلقوا الرضاعة الطبيعية وأعمارهم 23-6 شهراً	عدد الأطفال الذين تلقوا الرضاعة الطبيعية وأعمارهم 23-6 شهراً	عدد الأطفال الذين لم يتلقوا الرضاعة الطبيعية وأعمارهم 23-6 شهراً	عدد الأطفال الذين تلقوا الرضاعة الطبيعية وأعمارهم 23-6 شهراً	عدد الأطفال الذين لم يتلقوا الرضاعة الطبيعية وأعمارهم 23-6 شهراً	عدد الأطفال الذين تلقوا الرضاعة الطبيعية وأعمارهم 23-6 شهراً	عدد الأطفال الذين لم يتلقوا الرضاعة الطبيعية وأعمارهم 23-6 شهراً
الجنس														
ذكر	82.8	72.6	67.6	62	98.3	87.3	18.1	18.1	87.3	98.3	62	67.6	72.6	82.8
أنثى	67.3	54.5	42.1	58	95.9	82.9	16.0	23.0	82.9	95.9	58	42.1	54.5	67.3
الإقليم														
الوسط	78.8	68.8	59.7	61	97.0	85.8	12.0	18.5	85.8	97.0	61	59.7	68.8	78.8
الشمال	72.3	53.4	46.9	41	98.6	87.8	29.3	30.7	87.8	98.6	41	46.9	53.4	72.3
الجنوب	70.4	71.3	59.6	17	93.7	76.7	9.0	11.1	76.7	93.7	17	59.6	71.3	70.4
البادية	75.3	63.9	55.3	119	96.9	84.8	16.9	21.0	84.8	96.9	119	55.3	63.9	75.3
الأردن	78.9	62.4	55.9	1,142	97.4	89.6	24.4	26.6	89.6	97.4	1,142	55.9	62.4	78.9
(1) المجموعات الغذائية أ. تركيبة طعام الأطفال، الحليب غير حليب الأم، الجبن، لبن رائب أو مشتقات الحليب الأخرى. ب. الأغذية المصنوعة من الدقيق، الجذور، الدرنات بما فيها العصيدة و غذاء الأطفال المدعم بالدقيق. ج. فيتامين A الغني بالفواكه والخضروات. د. فواكه وخضروات أخرى. هـ. بيض. و. لحوم ودواجن والأسماك والأسماك ذات الأصداف. ز. البقوليات والمكسرات. ح. الأغذية المصنوعة من الزيوت والدهون والزيده.														
(2) على الأقل مرتين يومياً للأطفال الرضع الذين يتلقون حليب الأم وأعمارهم 6-8 أشهر وعلى الأقل ثلاث مرات يومياً للأطفال الذين يتلقون الرضاعة الطبيعية وأعمارهم 9-23 شهراً.														
(3) تشمل تركيبة الأطفال الرضع التجارية، حليب المواشي الطازج أو المعلب أو مسحوق الحليب والجبن واللبن الرائب ومشتقات الحليب الأخرى.														
(4) يعتبر الأطفال الذين لا يتلقون الرضاعة الطبيعية ممن أعمارهم 6-23 شهراً حاصلين على أدنى حد معياري من الغذاء لممارسات تغذية الأطفال والرضع الثلاث إذا تلقوا حليباً آخر أو مشتقات الحليب أو تم تغذيتهم على الأقل أقل عدد من المرات يومياً وعلى الأقل أقل عدد من المجموعات الغذائية.														
(5) المجموعات الغذائية لثلاث مرات فأكثر للأطفال الذين يتلقون الرضاعة الطبيعية وأربع مجموعات غذائية فأكثر للأطفال الذين لا يتلقون الرضاعة الطبيعية.														
(6) الذين يتلقون الأغذية الصلبة وشبه الصلبة على الأقل مرتين يومياً للأطفال الرضع 6-8 شهور، ثلاث مرات أو أكثر للأطفال الآخرين الذين يتلقون الرضاعة الطبيعية وأربع مرات أو أكثر للأطفال يتلقون الرضاعة الطبيعية.														

ويبين الجدول 5.11 نسبة الأطفال الذين أعمارهم 6-23 شهراً والذين تلقوا الرضاعة الطبيعية والذين لم يتلقوا الرضاعة الطبيعية وتلقوا غذاءهم حسب الممارسات المناسبة لتغذية الأطفال الصغار. وتشير

النتائج إلى أن 99% من الأطفال الأردنيين في البادية وفي الأردن ضمن الفئة العمرية 6-23 شهراً الذين يعيشون مع أمهاتهم تلقوا الرضاعة الطبيعية أو أية بدائل لحليب الأم خلال الأربع والعشرين ساعة السابقة للمسح. وأن 80% في البادية و85% في الأردن تلقوا أغذية متنوعة بشكل كافٍ على سبيل المثال من مجموعات الأطعمة المناسبة وذلك حسب عمر الطفل وحالة تلقيه الرضاعة الطبيعية. كما أن خمسي الأطفال تقريباً في البادية وفي الأردن ككل (43%) تم تلقيهم الحد الأدنى المناسب لأعمارهم ، كما أن ممارسات التغذية لـ 37% من الأطفال في البادية و38% من الأطفال في الأردن ممن أعمارهم 6- 23 شهراً كانت ملبية للحد الأدنى المناسب فيما يتعلق بكافة ممارسات التغذية هذه.

2.1.11 التغذية الجزئية بين الأطفال

يعتبر نقص التغذية الجزئية أحد الأسباب الخطيرة التي تساهم في مرضة الأطفال والأطفال الرضع. ويستطيع الأطفال تلقي الأغذية الجزئية من الأطعمة والأطعمة الداعمة والأغذية المساندة المباشرة. ويبين الجدول 6.11 المقاييس المتعلقة بتلقي أغذية رئيسية متعددة بين الأطفال.

جدول 6.11 نسبة الأطفال الذين يستهلكون فيتامين A الغني بالأطعمة المحتوية على الحديد في النهار أو الليلة السابقة للمقابلة ضمن الفئة العمرية الأصغر سناً وأعمارهم 6-35 شهراً، ونسبة الأطفال ضمن الفئة العمرية 6-59 شهراً وكذلك الذين أعطوا مكملات فيتامين A خلال السنة شهور السابقة للمقابلة حسب الخصائص الرئيسية، 2007				
الخصائص الأساسية ومكان الإقامة	بين الأطفال الأصغر سناً ممن أعمارهم 6-35 شهراً ويعيشون مع أمهاتهم:		بين جميع الأطفال الذين أعمارهم 6-59 شهراً:	
	نسبة الذين استهلكوا الأغذية الغنية بفيتامين A في الـ 24 ساعة الماضية ⁽¹⁾	نسبة الذين استهلكوا الأغذية الغنية بالحديد خلال الـ 24 ساعة الماضية ⁽²⁾	نسبة الذين أعطوا مكملات فيتامين A خلال السنة	عدد الأطفال
البادية				
العمر بالأشهر				
8-6	35.1	31.1	18.2	49
11-9	71.4	57.3	11.5	33
17-12	78.3	62.3	20.5	90
23-18	84.6	71.1	7.4	90
35-24	89.9	79.6	3.8	160
47-36	na	na	2.0	172
59-48	na	na	2.0	169
الجنس				
ذكر	80.3	69.0	6.9	384
أنثى	70.8	58.4	6.4	380
حالة الرضاعة				
رضاعة طبيعية	66.1	55.3	17.7	128
ليست رضاعة طبيعية	81.7	69.1	4.4	635
مكان الإقامة				
الحضر	73.4	60.5	5.5	308
الريف	76.8	65.5	7.4	456
الإقليم				
الوسط	81.8	72.0	8.7	377
الشمال	72.6	57.6	4.1	267
الجنوب	63.1	51.3	5.9	120
البادية	75.5	63.7	6.6	764
الأردن	83.5	72.1	8.5	8,607

ملاحظة: إن المعلومات الخاصة بفيتامين A ومكملات الحديد هي بناء على ما تذكرته الأم.

na = تعني لا ينطبق

(1) تشمل اللحوم والأسماك والدواجن والبيض والجزر والبطاطس الحمراء والقرع ونواة النخيل والبطيخ الأصفر والخضروات ذات الأوراق الخضراء
(2) وتشمل اللحوم والأسماك والدواجن والبيض.

إن فيتامين "A" هو مغذٍ أساسي لجهاز المناعة لدى الأطفال. ويعتبر تناول الجرعات من الأغذية المكملة لهذا الفيتامين بشكل دوري (عادة مرة كل ستة أشهر) إحدى طرق ضمان عدم تطور نقص هذا الفيتامين لدى الأطفال المعرضين لذلك.

ويبين الجدول 6.11 أن حوالي ثلاثة أرباع الأطفال في البادية و84% في الأردن المولودين حديثاً ويعيشون مع أمهاتهم استهلكوا أغذية غنية بفيتامين "A" خلال الأربع والعشرين ساعة السابقة للمسح. ويزداد استهلاك الأغذية الغنية بفيتامين "A" من 35% بين الأطفال الذين تتراوح أعمارهم بين 6-8 شهور إلى ما يقرب من 90% بين الأطفال الذين تتراوح أعمارهم من 24 - 35 شهراً. وتوضح النتائج أيضاً أن استهلاك الأغذية الغنية بالحديد بين الأطفال في البادية (64%) أقل مما هو عليه للأردن (72%). و تلقى ما نسبته 7% فقط من الأطفال في البادية و 9% من الأطفال في الأردن ممن أعمارهم 6-59 شهراً أغذية مساندة لفيتامين "A" خلال الستة شهور السابقة للمسح.

2.11 الحالة التغذوية للسيدات

1.2.11 الطول ومقياس كتلة الجسم

تعتبر الحالة التغذوية للسيدات مهمة كمؤشر على الصحة العامة ومحدد لنتائج الحمل للأم وللطفل على حد سواء. ويبين الجدول 7.11 مقياسين للحالة التغذوية للسيدات هما الطول ومقياس كتلة الجسم. فطول الأم مقياس للحالة التغذوية السابقة، ويعكس بشكل جزئي التأثير التراكمي للأوضاع الاقتصادية والاجتماعية وحصولها على التغذية المناسبة أثناء مرحلتها الطفولة والمراهقة. كما أنه يستخدم في التنبؤ بالمخاطر المرتبطة بالولادات الصعبة، حيث غالباً ما يرتبط الجسم الصغير بحجم حوض صغير واحتمال كبير لحدوث تعسر في الولادة. ويرتبط قصر القامة مع إنجاب أطفال ناقصي الوزن وأخطار تلحق بالمواليد أحياء أو إرتفاع في معدلات الإسقاط.

ويعرف مقياس كتلة الجسم الذي يوفر مقياساً أفضل للنحافة منه للوزن فقط، على أنه الوزن بالكيلوغرامات مقسوماً على مربع الطول بالأمتار (كغم / متر مربع). وبالنسبة إلى تصنيف مقياس كتلة الجسم، فإن 18.5 هو الحد الفاصل الموصى به لتقييم نقص الطاقة المزمنة بين السيدات غير الحوامل. وفي نهاية الطرف الآخر من مقياس كتلة الجسم، فإن السيدات يُعتبرن زائدات وزن إذا تراوح مقياس كتلة أجسامهن بين 25.0 - 29.0، وأنهن بدينات إذا كانت كتلة أجسامهن 30.0 فأكثر. ولتجنب وجود تحيز في مقياس الوضع التغذوي للسيدات، فإنه قد تم استبعاد السيدات الحوامل والسيدات اللاتي أنجبن خلال الشهرين السابقين للمسح من حساب قياس كتلة أجسامهن.

يختلف الحد الفاصل للطول الذي تعتبر عنده السيدة في خطر تغذوي بين السكان ولكنه يعتبر عادة ضمن المدى 140 - 150 سم. وقد أظهرت النتائج أن 2% من السيدات في البادية مقابل 1% من السيدات في الأردن كانت أطوالهن دون 145 سنتيمتر، ويمكن اعتبارهن قصيرات القامة. ويوجد إختلاف بسيط جداً في متوسط مقياس كتلة الجسم للسيدات في البادية (25.7) وفي الأردن (25.8)، وهو أعلى من المدى

الطبيعي الذي يتراوح ما بين 18.5 – 24.9. ويقع حوالي نصف السيدات في الأردن ضمن فئة المدى الطبيعي لمقياس كتلة الجسم مقابل 45% في البادية. في حين يقع 4% من السيدات في الأردن و 5% من السيدات في البادية ما دون الحد الفاصل وهو 18.5، مما يشير إلى أن مستوى نقص الطاقة المزمّن منخفض نسبياً في الأردن. إلا أن نسبة عالية جداً من السيدات في البادية لديهن زيادة في الوزن (32%) أو لديهن قياس كتلة جسم 30 أو أكثر وهذا يعني أنهن سمينات (18%) مقابل 27% و 20% على التوالي عند السيدات على مستوى الأردن. وبشكل إجمالي، فإن نصف السيدات في الأردن وفي البادية تقريباً إما لديهن زيادة في الوزن أو أنهن سمينات. وبشكل عام، فإن السيدات الأصغر سناً (15 – 19 سنة) هن أكثر معاناة من غيرهن من نقص الطاقة المزمّن. كما أن السيدات الأكبر سناً والسيدات غير المتعلّقات أو ذوات التعليم الابتدائي والسيدات في بادية إقليم الشمال أكثر ميلاً للبدانة أو السمنة من غيرهن.

جدول 7.11 نسبة السيدات اللاتي أطولهن أقل من 145 سم ضمن الفئة العمرية 15-49 سنة، ومتوسط مقياس كتلة أجسامهن، ونسبة السيدات ذات مستويات محددة لمقياس كتلة أجسامهن، حسب الخصائص الرئيسية، 2007										
مقياس كتلة الجسم ⁽¹⁾										
الخصائص الأساسية ومكان الإقامة	الطول		متوسط مقياس كتلة الجسم	العدد الإجمالي للسيدات ذات الوزن الطبيعي	أقل من 18.5 (إجمالي عدد السيدات النحيفات)	أقل من 17.0 (معدلات النحافة)	أقل من 17 معدلات وشديديات النحافة	أكبر أو يساوي 25.0 الوزن العادي أو أنهم بدينات	أكبر أو يساوي 29.9-25.0 (لديهن وزن زائد)	أكثر من 30.0 (بدينات)
	نسبة اللاتي طولهن أقل من 145 سم	عدد السيدات								
البادية										
العمر										
19-15	1.8	61	22.6	67.4	12.4	10.6	1.9	20.1	16.7	3.5
29-20	1.6	256	24.5	55.9	4.7	4.0	0.7	39.4	26.7	12.7
39-30	1.9	201	26.3	39.3	3.9	3.5	0.4	56.8	36.9	19.9
49-40	3.8	176	27.6	32.0	3.1	2.3	0.8	64.9	36.8	28.1
الإقليم										
الوسط	1.0	386	25.6	46.9	3.2	2.7	0.5	49.8	33.7	16.1
الشمال	5.0	201	26.4	39.0	6.3	5.1	1.1	54.8	28.7	26.0
الجنوب	1.7	107	24.7	51.8	7.3	6.2	1.0	40.9	29.4	11.5
المستوى التعليمي										
غير متعلمة	6.6	63	27.7	27.5	3.0	3.0	0.0	69.6	44.0	25.6
إبتدائي	0.7	76	28.6	30.1	0.3	0.0	0.3	69.6	35.1	34.5
إعدادي	2.2	116	26.3	30.5	10.4	9.1	1.3	59.0	35.4	23.7
ثانوي	1.5	308	24.8	56.0	3.8	3.0	0.8	40.2	27.2	13.0
أعلى من الثانوي	3.2	130	24.6	52.2	5.5	4.6	0.9	42.4	30.4	11.9
شرائح الرفاه										
الأدنى	3.1	226	26.0	43.5	3.7	3.2	0.5	52.7	32.6	20.2
الثانية	2.4	176	25.5	41.7	4.9	4.1	0.8	53.4	38.9	14.5
الوسطى	1.4	169	25.5	52.2	5.1	4.9	0.2	42.7	25.8	16.9
الرابعة	0.5	92	25.8	43.2	7.2	4.6	2.5	49.6	25.9	23.7
الأعلى	5.8	31	25.8	48.0	1.6	1.6	0.0	50.4	34.2	16.2
البادية	2.3	694	25.7	45.4	4.7	4.0	0.8	49.8	31.6	18.2
الأردن	1.1	8,499	25.8	48.6	3.9	2.8	1.2	47.5	27.4	20.1

ملاحظة: يعرف مقياس كتلة الجسم بنسبة الوزن بالكيلو غرامات إلى مربع الطول بالأمتار (كغم/م²).
(1) باستثناء السيدات الحوامل والسيدات اللاتي أنجبن خلال الشهرين السابقين.

2.2.11 الأغذية المستهلكة من قبل الأمهات

تؤثر نوعية وكمية الطعام الذي تستهلكه الأمهات على صحتهم وصحة أطفالهن خاصة أولئك الذين يتلقون الرضاعة الطبيعية. ويبيّن الجدول 8.11 أن معظم أمهات الأطفال الصغار يستهلكن الأغذية المصنوعة من الحبوب (92% للأردن مقابل 91% للبادية)، والأغذية المصنوعة من الزيوت والدهون والزيءة (88% للأردن مقابل 84% للبادية)، والأغذية المصنوعة من اللحوم والأسماك والصدفيات والطيور والبيض (84% للأردن و 76% للبادية)، والأغذية المصنوعة من الأجبان أو اللبن (82% للأردن

و81% للبادية). إن ثلثي الأمهات في الأردن مقابل 59% في البادية يستهلكن الفواكه والخضروات الغنية بفيتامين "A" في حين أن ثلاثة أرباع السيدات في الأردن وفي البادية يستهلكن أنواعاً أخرى من الفواكه والخضروات. كما أن 89% من الأمهات في البادية مقابل 82% في الأردن يشربن الشاي أو القهوة، بينما يشرب الحليب حوالي نصف السيدات في البادية مقابل الثلث في الأردن ككل.

جدول 8.11 نسبة السيدات اللاتي استهلكن أنواعاً محددة من الأغذية خلال النهار والليل السابقين للمقابلة ممن أعمارهن 15 – 49 سنة، ويعشن مع أطفالهن الذين أعمارهم تقل عن ثلاث سنوات، 2007														
مكان الإقامة	السوائل													
	الحليب	الشاي/ القهوة	سوائل أخرى	الأغذية المصنوعة من الدرنات أو الجذور	الأغذية المصنوعة من البقوليات	اللحوم والأسماك ذات الأصداف والطيور والبيض	فيتامين A الغني بالفواكه والخضار ⁽¹⁾	فواكه وخضار أخرى	أغذية صلبة أو شبه صلبة أخرى	الأغذية المصنوعة من الزيوت والدهون والزبدة	أغذية سكرية	عدد السيدات		
البادية	46.6	88.9	79.8	91.1	46.9	58.3	75.8	81.4	58.9	74.7	35.3	84.4	51.1	418
الأردن	35.6	81.7	87.6	91.9	41.1	57.8	84.0	81.7	65.8	75.9	36.7	88.0	60.8	4,821

ملاحظة: تعني الأغذية المستهلكة في فترة الأربع والعشرين ساعة السابقة النهار والليل السابقين.
(1) تشمل الجزر، البطاطا الحلوة الحمراء، القرع، المشمش، نوى النخيل، الشمام، والخضروات ذات الأوراق الخضراء.
(2)

3.2.11 التغذية الجزئية بين الأمهات

إن الوضع التغذوي للأمهات أثناء الحمل مهم لنمو الطفل وهو في رحم الأم للوقاية من أمراض الأمهات ووفيات الأطفال. ويبين الجدول 9.11 ان حوالي 88% من الأمهات في البادية مقابل 93% في الأردن يستهلكن الأغذية الغنية بفيتامين "A"، وتستهلك الأمهات في البادية (76%) الأغذية الغنية بالحديد خلال الأربع والعشرين ساعة السابقة للمسح بشكل أقل مما هو على مستوى الأردن (84%). وقد أفاد ما يزيد عن نصف الأمهات (51%) في الأردن وأكثر من خمسي الأمهات في البادية (44%) أنهن تناولن أقراص الحديد أو الشراب لمدة تزيد عن ثلاثة شهور أثناء حملهن الأخير.

جدول 9.11 نسبة السيدات اللاتي استهلكن الأغذية الغنية بفيتامين A والحديد خلال الأربع والعشرين ساعة السابقة للمسح ضمن الفئة العمرية 15 – 49 سنة، ويعشن مع أطفالهن ممن أعمارهم تقل عن ثلاث سنوات والسيدات اللاتي أعمارهن 15-49 سنة اللاتي أخذن أقراص أو شراب الحديد أثناء حملهن بالطفل الأخير في السنوات الخمس السابقة للمسح لعدد محدد من الأيام، 2007									
مكان الإقامة	السيدات اللاتي يعشن مع أطفالهن ممن أعمارهم أقل من ثلاث سنوات					عدد الأيام التي تناولت فيها السيدات أقراص وشراب الحديد أثناء الحمل الأخير			
	نسبة من استهلكن الأغذية الغنية بفيتامين A ⁽¹⁾	نسبة من استهلكن الأغذية الغنية بالحديد ⁽²⁾	عدد السيدات	لا يوجد	أقل من 60	60-89	90 فأكثر	لا اعرف	عدد السيدات
البادية	87.7	75.8	418	30.6	15.8	8.1	43.6	1.9	536
الأردن	92.9	84.0	4,821	19.3	15.4	12.5	50.8	2.0	6,446

(1) تشمل الجزر، البطاطا الحلوة الحمراء، القرع، المشمش، نوى النخيل، الشمام، والخضروات ذات الأوراق الخضراء.
(2) يشمل اللحوم والأسماك والطيور والبيض

الفصل الثاني عشر الإيدز والأمراض المنقولة جنسياً

يعود سبب مرض نقص المناعة المكتسبة (الإيدز) إلى فيروس نقص المناعة البشرية الذي يضعف جهاز المناعة، ويجعل الجسم عرضة للأمراض الأخرى وغير قادر على أن يشفى منها. وتشير التقديرات الحالية لإجمالي عدد الإصابات الصادرة عن برنامج الأمم المتحدة للإيدز إلى وجود 33 مليون إصابة تقريباً في عام 2007. ويقدر عدد الإصابات الجديدة بالإيدز بحوالي 2 مليون إصابة سنوياً. وتشير تقديرات برنامج الأمم المتحدة للإيدز إلى وفاة 2.8 مليون شخص جراء الإصابة بالإيدز (برنامج الأمم المتحدة للإيدز 2008). وفي عام 1986، أطلق الأردن برنامج الإيدز الوطني من خلال وزارة الصحة وبالتعاون مع الهيئات الدولية كبرنامج الأمم المتحدة للإيدز ومنظمة الصحة العالمية وذلك بهدف مكافحة هذا المرض في الأردن.

1.12 المعرفة بالإيدز ووسائل تجنبه

جدول 1.12 نسبة السيدات اللاتي سبق لهن الزواج وأعمارهن 15-49 سنة اللاتي سمعن بمرض الإيدز، 2007		
عدد السيدات	سمعن بمرض الإيدز	مكان الإقامة
823	96.6	البادية
10,876	98.7	الأردن

تشير بيانات الجدول 1.12 إلى أن كافة السيدات المستجيبات اللاتي سبق لهن الزواج في البادية تقريباً (97%) قد سمعن بالإيدز، وهذه النسبة أقل بقليل عما عليه في الأردن ككل (99%). وإن 90% على الأقل من السيدات في البادية حسب كافة الخصائص الأساسية قد سمعن بمرض الإيدز باستثناء السيدات غير المتعلمات (84%).

جدول 2.12 نسبة السيدات اللاتي سبق لهن الزواج وذكرن بشكل تلقائي طرقاً لتجنب مرض الإيدز، 2007		
نسبة السيدات		طرق تجنب الإيدز
الأردن	البادية	
5.5	9.7	لم يسمعن بالمرض ولا يعرفن إن كان بالإمكان تجنبه
5.1	7.3	يعتقدن بأنه لا توجد طريقة لتجنب الإيدز
5.3	8.7	لا يعرفن طريقة محددة ⁽¹⁾
6.5	4.1	الامتناع عن ممارسة الجنس
1.2	0.5	إستعمال الواقي الذكري
38.3	35.7	ممارسة الجنس مع عدد محدود من الشركاء
6.8	4.7	ممارسة الجنس مع الزوج فقط/ الزوجة فقط
14.1	9.1	تجنب معاشره المومسات
27.3	27.9	تجنب ممارسة الجنس مع الأشخاص الذين يمارسون الجنس مع أكثر من شريك
11.3	9.4	تجنب ممارسة الجنس مع الشاذين جنسياً
9.7	8.8	تجنب ممارسة الجنس مع الأشخاص الذين يحقنون أنفسهم بالمخدرات
55.9	45.5	تجنب نقل الدم
26.2	23.8	تجنب الحقن بالإبر
6.6	6.2	تجنب إستعمال شفرات وأمواس الحلاقة المشتركة
1.4	0.9	تجنب التقبيل
0.1	0.1	تجنب لسعات البعوض
3.4	2.9	أخرى
10,876	823	عدد السيدات

(1): تعتقد السيدة أن هناك شيئاً يمكن عمله لتجنب الإيدز ولكن لم تذكر بشكل تلقائي أي طريقة محددة لذلك

ويوضح الجدول 2.12 أن أكثر الوسائل شيوعاً من وجهة النظر التلقائية للسيدات في البادية للوقاية من الإيدز هي تجنب نقل الدم (46%)، واقتصار ممارسة الجنس على شريك واحد فقط (36%). ويعتقد 28% من السيدات في البادية أن الإمتناع عن ممارسة الجنس مع أشخاص يمارسون الجنس مع أكثر من شريك واحد يساعد في تجنب الإصابة بمرض الإيدز. كما أن 24% من السيدات ذكرن أن تجنب الحقن بالإبر يساعد في الوقاية

من هذا المرض، في حين أن أقل من 1% فقط ذكراً بشكل تلقائي أن استخدام الواقي الذكري هو وسيلة لتجنب الإيدز. وبصورة عامة كانت المعرفة التلقائية للسيدات في البادية بطرق تجنب المرض أقل قليلاً مما هي عليه في الأردن ككل.

واستناداً إلى الأسئلة المستقصاة حول أوجه السلوك للوقاية المحددة التي يمكن للفرد أن يستعملها لتجنب الإصابة بمرض الإيدز أو الفيروس الذي يسببه. فقد بينت النتائج في الجدول 3.12 أن أربعة أخماس السيدات في البادية (82%) يعتقدن أن اقتصار المعاشرة الجنسية على شريك واحد غير مصاب بهذا المرض أفضل طريقة لتجنب الإصابة بهذا المرض مقابل 86% للأردن ككل. كما أن القليل من السيدات في البادية يعرفن بأن استعمال الواقي الذكري أو الإمتناع عن المعاشرة الجنسية يمكن أن يقلل من خطر الإصابة بمرض الإيدز (47% و 40% على التوالي) مقابل 53% و 43% على التوالي للسيدات في الأردن ككل. ولدى السيدات اللاتي في بادية إقليمي الوسط والشمال، والسيدات الأعلى تعليماً والسيدات اللاتي يعشن في أسر ضمن شرائح الرفاه الأعلى، والمتزوجات حالياً معرفة بوسائل الوقاية من الإيدز أعلى من السيدات الأخريات.

جدول 3.12 نسبة السيدات اللاتي سبق لهن الزواج وأجبن على أسئلة التقصي بأنه بالإمكان تقليل خطر الإصابة بفيروس مرض الإيدز باستعمال الواقي الذكري وقت المعاشرة الجنسية أو ممارسة الجنس مع شريك واحد غير مصاب بالإيدز وأن لا يكون لديه شركاء آخرون أو الامتناع عن ممارسة الجنس حسب الخصائص الأساسية، 2007					
عدد السيدات	نسبة الذين أجابوا بأن الإيدز يمكن الوقاية منه بـ:				الخصائص الأساسية ومكان الإقامة
	الامتناع عن ممارسة الجنس	استعمال الواقي الذكري واقتصار ممارسة الجنس على شريك واحد غير مصاب	اقتصار ممارسة الجنس على شريك واحد غير مصاب ⁽²⁾	استعمال الواقي الذكري ⁽¹⁾	
البادية					
العمر					
140	38.8	45.0	86.0	47.2	24-15
18	(33.9)	(40.7)	(93.8)	(40.7)	19-15
122	39.5	45.7	84.8	48.1	24-20
163	38.0	45.6	85.2	47.9	29-25
320	39.6	45.9	81.3	48.2	39-30
200	41.5	40.6	78.4	44.0	49-40
الحالة الزوجية					
783	39.6	44.9	82.3	47.5	متزوجة
40	38.7	35.6	79.0	37.2	مطلقة/ أرملة
الإقليم					
439	39.2	44.5	85.6	46.3	الوسط
264	39.0	49.1	85.4	51.2	الشمال
120	42.5	33.8	62.6	40.1	الجنوب
المستوى التعليمي الذي تم الالتحاق به					
116	36.9	31.7	61.6	34.3	غير متعلمة
120	41.1	35.2	76.0	38.6	إبتدائي
146	36.9	39.1	82.7	41.4	إعدادي
311	40.8	50.8	88.8	52.8	ثانوي
130	40.7	54.8	89.6	58.2	أعلى من الثانوي
شرائح الرفاه					
348	40.0	43.9	78.7	46.4	الأدنى
218	36.0	43.0	82.9	45.8	الثاني
143	38.6	42.0	85.7	42.9	الوسط
84	44.3	52.5	86.9	56.3	الرابع
29	52.8	48.8	87.0	55.4	الأعلى
823	39.6	44.4	82.2	47.0	البادية
10,876	43.3	50.1	86.2	53.2	الأردن

(1) استعمال الواقي الذكري عند ممارسة الجنس

(2) الشريك الذي ليس له شركاء آخرين.

تستند الأرقام داخل الأقواس على عدد حالات النساء 25 - 49 غير الموزونة

وحين سؤال السيدات اللاتي سمعن عن مرض الإيدز أو الفيروس المسبب له في البادية عما إذا كن يعتقدن بأن يكون الشخص ذو المظهر الصحي مصاباً بالإيدز أفاد 57% منهم بالإيجاب مقابل 66% عند السيدات في الأردن ككل. أما عن إمكانية إصابة الشخص بهذا المرض عن طريق لسعة البعوض فقد أفاد ثلث السيدات في البادية وخمسي السيدات في الأردن بعدم احتمال انتقال المرض عن طريق لسعة البعوض (الجدول 4.12). وتدرك نسبة كبيرة من السيدات في البادية وفي الأردن بأن فيروس مرض الإيدز لا يمكن أن ينتقل عن طريق المشاركة في تناول الطعام مع شخص مصاب بالإيدز (63% و73% على التوالي)، أو عن طريق المصافحة مع شخص يعاني من هذا المرض (70% و79% على التوالي). وعلى أية حال فإن ربع السيدات في الأردن و خمس السيدات في البادية يرفضن المفهومين الخاطئين الأكثر شيوعاً وهما: أن الإيدز يمكن أن ينتقل عن طريق لسعات البعوض أو أن الشخص يمكن أن يُصاب بالإيدز عن طريق مشاركة الطعام مع شخص آخر مصاب، أو المعرفة بإمكانية أن يكون الشخص ذو المظهر الصحي مصاباً بالإيدز. وكما هو ملاحظ فإن السيدات في البادية أقل معرفة بهذه الامور من السيدات في الأردن.

جدول 4.12 نسبة السيدات اللاتي سبق لهن الزواج وأفنن بأن الشخص ذو المظهر الصحي يمكن أن يكون مصاباً بفيروس الإيدز اللاتي اجبن عن أسئلة التقصي، ويرفضن سوء الفهم حول تقبل المرض أو الوقاية منه بشكل صحيح ونسبة اللاتي على معرفة شاملة بمرض الإيدز حسب الخصائص الأساسية، 2007							
عدد السيدات	نسبة المعرفة الشاملة بالإيدز ⁽²⁾	نسبة اللاتي افدن ان الشخص ذو المظهر الصحي يمكن أن يكون مصاباً ويرفضن المفهومين الخاطئين الأكثر شيوعاً ⁽¹⁾	نسبة السيدات اللاتي قلن بان			الخصائص الأساسية ومكان الإقامة	
			لا يمكن للشخص أن يصاب بمشاركة الطعام مع شخص آخر مصاب	لا يمكن للإيدز أن ينتقل بالمصافحة	لا يمكن للإيدز أن ينتقل بواسطة لسعات البعوض		
البادية							
العمر							
140	10.7	24.5	65.1	76.5	41.8	57.4	24-15
18	(7.8)	(13.7)	(53.7)	(77.1)	(28.3)	(52.0)	19-15
122	11.2	26.1	66.8	76.4	43.8	58.2	24-20
163	8.5	20.5	70.4	79.6	37.9	55.8	29-25
320	9.1	17.8	61.1	67.5	31.8	61.1	39-30
200	5.9	13.9	56.3	61.6	25.7	50.4	49-40
الحالة الزوجية							
783	8.6	18.9	62.6	70.8	33.8	57.3	متزوجة
40	5.7	11.7	59.5	54.6	22.6	48.9	مطلقة/ ارملة
الإقليم							
439	8.0	21.3	68.4	75.4	37.5	58.9	الوسط
264	10.7	17.3	56.9	67.3	29.2	56.4	الشمال
120	5.6	11.4	53.3	56.1	26.6	50.4	الجنوب
المستوى التعليمي الذي تم الالتحاق به							
116	3.0	8.2	31.8	34.5	14.8	39.5	غير متعلمة
120	5.2	9.2	46.6	50.7	20.1	40.2	ابتدائي
146	8.4	17.0	66.1	70.9	34.5	60.2	إعدادي
311	8.9	22.6	71.0	82.6	40.1	61.5	ثانوي
130	15.8	28.3	79.9	88.2	43.8	72.7	أعلى من الثانوي
شرائح الرفاه							
348	8.8	17.7	56.0	64.4	30.7	53.4	الأدنى
218	8.2	21.4	65.0	72.7	37.5	57.3	الثاني
143	6.4	15.3	67.9	72.7	33.9	52.8	الوسط
84	8.2	17.0	71.4	80.1	29.8	70.7	الرابع
29	18.0	27.2	68.5	73.7	38.3	74.9	الأعلى
823	8.5	18.5	62.5	70.0	33.2	56.8	البادية
10,876	14.4	24.0	73.0	79.4	40.0	65.6	الأردن

(1) هناك سوء فهم شائع لموضوع لسعة البعوض، ومشاركة الطعام.
(2) المعرفة الشاملة تعني المعرفة بأن الإستعمال المسبق للواقى الذكري خلال المعاشرة الجنسية وان يكون الشخص لديه شريك مخلص غير مصاب؛ يمكن أن يقلل فرصة الإصابة بفيروس مرض الإيدز، والمعرفة بأن الشخص الذي يبدو بمظهر صحي يمكن أن يصاب بفيروس مرض الإيدز ورفض سوء الفهم الشائع حول نقل المرض والوقاية منه.
تستند الأرقام داخل الأقواس على عدد حالات النساء 25 – 49 غير الموزونة

ويبين الجدول 4.12 تقييماً لمستوى المعرفة الشاملة بكيفية الوقاية من مرض الإيدز وانتقاله. وتُعرّف المعرفة الشاملة بأنها: (1) المعرفة بأن كل من إستعمال الواقي الذكري واقتصار المعاشرة الجنسية على شريك واحد خالٍ من مرض الإيدز هي من طرق الوقاية من هذا الإيدز (2) والإدراك بأن يكون الشخص ذو المظهر الصحي مصاباً بالإيدز (3) رفض المفهومين الخاطئين الأكثر شيوعاً من أن الإيدز يمكن أن ينتقل عن طريق لسعات البعوض أو مشاركة الشخص المصاب بالإيدز تناول الطعام. وبشكل عام، فإن 9% من السيدات في البادية و14% من السيدات في الأردن اللاتي سبق لهن الزواج لديهن معرفة شاملة بكيفية الوقاية من مرض الإيدز وطرق انتقاله إلى الشخص غير المصاب. وترتبط المعرفة الشاملة للسيدات في البادية بشكل طردي مع التعليم ومع مستوى الرفاه.

أما عن احتمال انتقال فيروس مرض الإيدز من الأم إلى الطفل أثناء الحمل أو أثناء الولادة أو أثناء الرضاعة الطبيعية فقد افادت 82% من السيدات في البادية بأن الإيدز يمكن أن ينتقل من الأم إلى الطفل

جدول 5.12 نسبة السيدات اللاتي سبق لهن الزواج ويعرفن بانتقال مرض الإيدز إلى الطفل من الأم حسب الخصائص الأساسية، 2007				
عدد السيدات	نسبة اللاتي يقلن أن الإيدز يمكن أن ينتقل من الأم إلى الطفل أثناء			الخصائص الأساسية ومكان الإقامة
	خلال الرضاعة الطبيعية	الحمل	الولادة	
				البادية
				العمر
140	64.0	87.3	75.3	24-15
18	(66.3)	(91.1)	(67.7)	19-15
122	63.6	86.8	76.5	24-20
163	57.4	85.2	69.0	29-25
320	52.6	80.6	70.3	39-30
200	56.0	78.0	66.7	49-40
				الحالة الزوجية
783	56.4	82.2	71.1	متزوجة
40	54.1	77.4	48.4	مطلقة/ أرملة
				حالة الحمل
115	58.4	82.1	69.4	حامل
708	56.0	82.0	70.1	غير حامل لو غير متأكدة
				الإقليم
439	58.6	84.4	75.2	الوسط
264	59.2	82.6	69.6	الشمال
120	41.8	72.0	52.1	الجنوب
				المستوى التعليمي الذي تم الالتحاق به
116	48.7	59.8	48.5	غير متعلمة
120	51.1	72.3	60.6	ابتدائي
146	54.9	83.7	70.0	إعدادي
311	58.3	88.0	75.6	ثانوي
130	64.9	94.5	84.4	أعلى من الثانوي
				شرائح الرفاه
348	57.3	79.5	68.2	الأدنى
218	59.1	80.9	70.4	الثاني
143	53.6	86.6	72.5	الوسط
84	50.3	83.9	69.7	الرابع
29	55.0	91.4	78.0	الأعلى
823	56.3	82.0	70.0	البادية
10,876	51.3	85.9	74.1	الأردن

تستند الأرقام داخل الأقواس على عدد حالات النساء 25 - 49 غير الموزونة

أثناء الحمل، و70% من السيدات يعرفن أن فيروس مرض الإيدز يمكن أن ينتقل أثناء الولادة، وأكثر من النصف (56%) يعرفن بأنه يمكن أن ينتقل من خلال الرضاعة الطبيعية، ويلاحظ أن هذه النسب عدا الأخيرة أقل قليلاً مما هي عليه للأردن ككل. وتشير البيانات إلى أن معرفة انتقال مرض الإيدز أثناء الحمل وأثناء الولادة وأثناء الرضاعة ترتبط بشكل طردي مع تعليم المرأة، وبشكل عكسي مع عمر السيدة، كما أن معرفة انتقال مرض الإيدز أثناء الحمل وأثناء الولادة ترتبط بشكل

طردى مع مستوى الرفاه، في حين لا توجد علاقة بين مستوى رفاه السيدات والمعرفة بانتقال فيروس مرض الإيدز عن طريق الرضاعة الطبيعية (الجدول 5.12).

وتشير النتائج إلى أنه بالرغم من أن 86% من السيدات في الأردن ككل مقابل 82% في البادية يعرفن أن الإيدز يمكن أن ينتقل من الأم إلى الطفل أثناء الحمل، وثلاثة أرباع (74%) السيدات في الأردن مقابل 70% في البادية يعرفن أن فيروس مرض الإيدز يمكن أن ينتقل أثناء الولادة، إلا أن النصف فقط في البادية يعرفن بأنه يمكن أن ينتقل من خلال الرضاعة الطبيعية (51%).

2.12 الجوانب الإجتماعية للإيدز

تشتمل الجوانب الإجتماعية للإيدز على مواقف سلبية نحو أناس يتعايشون مع هذا المرض إضافة إلى جوانب أخرى. وتشير النتائج في الجدول 6.12 إلى أن أربعة أخماس السيدات في البادية يرغبن بالعناية بالأقارب المصابين بهذا المرض في بيوتهن (82%)، إلا أن أقل من ذلك بكثير يرغبن بشراء الخضراوات الطازجة من بقالة مصاب صاحبها بالإيدز (24%) أو السماح لمعلمة مصابة بمرض الإيدز الاستمرار في التدريس (25%)، كما أن حوالي خمسي السيدات ذكرن بأنهن لن يتكتمن على حقيقة أن أحد أفراد الأسرة مصاب بالإيدز. في حين أعرب 3% فقط من السيدات عن تقبلهن لكافة مؤشرات التسامح الأربعة المشار إليها أعلاه ولم تختلف هذه النسب للأردن ككل، مما يشير إلى أن وصمة العار المرتبطة بالشخص المصاب بالإيدز منتشرة في البادية وفي الأردن على حد سواء.

جدول 6.12 نسبة السيدات اللاتي سبق لهن الزواج وأعمارهن 15-49 سنة اللاتي أجبن إجابات محددة عن الأسئلة الخاصة بالأوجه الإجتماعية للإيدز، 2007						
عدد السيدات اللاتي سمعن بالإيدز	نسبة السيدات اللاتي:					مكان الإقامة
	يرغبن بالعناية بالأقارب المصابين بهذا المرض في بيوتهن	الخضراوات الطازجة من بقالة صاحبها مصاب بالإيدز	يرغبن بشراء الخضراوات الطازجة من بقالة مصاب بالإيدز	قلن بأنه يمكن للمعلمة المصابة بمرض الإيدز أن تدرس	لا يخفين حقيقة أن أحد أفراد الأسرة مصاب بالإيدز	
795	81.6	23.8	25.1	38.6	3.4	البادية
10,729	74.2	24.3	28.7	35.1	4.1	الأردن

3.12 الإتجاهات نحو مناقشة العلاقات الجنسية الآمنة

جدول 7.12 نسبة السيدات اللاتي سبق لهن الزواج ويعتقدن أنه إذا كان الزوج مصاباً بأحد الأمراض المنقولة جنسياً فإن للزوجة الحق في رفض المعاشرة الجنسية معه أو أن تطلب منه إستعمال الواقي الذكري، 2007				
عدد السيدات	يحق للزوجة رفض ممارسة الجنس أو استخدام الواقي الذكري	استخدام الواقي الذكري	يحق للزوجة رفض ممارسة الجنس	مكان الإقامة
823	97.5	85.9	96.4	البادية
10,876	98.6	89.4	97.1	الأردن

إن المعرفة بطرق انتقال مرض الإيدز وكيفية الوقاية منه ليست ذات فائدة كبيرة إذا شعر الناس أنهم عاجزون عن مناقشة الممارسات الجنسية الآمنة مع أقرانهم. وتبين الأرقام في الجدول 7.12 أن حوالي 96% من السيدات في البادية يعتقدن بأن للزوجة الحق في رفض المعاشرة

الجنسية مع زوجها عند معرفتها بأن زوجها يعاني من مرض يمكن أن ينتقل عن طريق الاتصال الجنسي، أو الطلب إلى زوجها باستعمال الواقي الذكري في نفس الظروف (86%). كما بينت الأرقام بأن 98% من السيدات يرين أن للزوجة الحق في رفض المعاشرة الجنسية مع الزوج أو الطلب إليه استخدام الواقي الذكري إذا عرفت بأنه مصاب بالأمراض المنقولة جنسياً، ولم تختلف هذه النسب بشكل كبير للأردن ككل، إلا أنها كانت أعلى قليلاً عما هي عليه في البادية.

ويبين الجدول 8.12 أن 30% من السيدات المتزوجات حالياً في البادية ناقشن مع أزواجهن طرق تجنب الإصابة بمرض الإيدز بالمقارنة مع 36% على مستوى الأردن. وأتضح أن السيدات الأصغر سناً والسيدات الأكثر تعليماً واللاتي يعشن في بادية إقليمي الوسط والشمال والسيدات في مستوى الرفاه الأعلى كن أكثر ميلاً للتحدث مع أقرانهن حول هذه القضية المهمة.

جدول 8.12 التوزيع النسبي للسيدات المتزوجات حالياً حسب إذا ما ناقشن الوقاية من الإيدز مع أزواجهن حسب الخصائص الأساسية، 2007					
الخصائص الأساسية ومكان الإقامة	ناقشن مع أزواجهن طرق تجنب الإصابة بالإيدز	لم يناقشن مع أزواجهن طرق تجنب الإصابة بالإيدز	لم يسمعن بالإيدز	المجموع	عدد السيدات
البادية					
العمر					
24-15	31.7	67.5	0.9	100.0	135
19-15	(32.9)	(67.1)	(0.0)	100.0	18
24-20	31.5	67.5	1.0	100.0	117
29-25	32.9	64.3	2.8	100.0	159
39-30	27.0	70.0	3.0	100.0	310
49-40	30.0	63.2	6.8	100.0	179
الإقليم					
الوسط	31.9	66.3	1.8	100.0	418
الشمال	29.7	66.1	4.2	100.0	252
الجنوب	21.6	70.5	7.9	100.0	113
المستوى التعليمي الذي تم الالتحاق به					
غير متعلمة	9.3	73.7	17.1	100.0	102
إبتدائي	22.0	74.5	3.6	100.0	112
إعدادي	30.1	68.1	1.8	100.0	141
ثانوي	34.3	64.6	1.0	100.0	298
أعلى من الثانوي	41.4	58.6	0.0	100.0	129
شرائح الرفاه					
الأدنى	24.6	69.5	5.9	100.0	333
الثاني	26.6	71.3	2.1	100.0	209
الوسط	33.9	64.7	1.3	100.0	135
الرابع	47.3	51.0	1.7	100.0	78
الأعلى	43.5	56.5	0.0	100.0	28
البادية	29.7	66.8	3.5	100.0	783
الأردن	36.3	62.4	1.3	100.0	10,354

تستند الأرقام داخل الأقواس على عدد حالات النساء 25 - 49 غير الموزونة

4.12 المعرفة بأعراض الأمراض المنقولة جنسياً

إن الأمراض المنقولة جنسياً هي عوامل تهيئة مهمة لنقل الفيروس المسبب للإيدز. وبشكل عام، فإن وجود الأمراض المنقولة جنسياً في مجتمع ما يزيد من احتمالية حدوث مرض الإيدز. ويبين الجدول 9.12 أن 77% من السيدات في البادية ليس لديهن معرفة بالأمراض المنقولة جنسياً عدا الإيدز. وتبين أن السيدات الأكبر سناً وذوات المستويات التعليمية الدنيا والسيدات في بادية إقليمي الشمال والجنوب وفي

شرائح الرفاه الأدنى أقل معرفة من غيرهن بالأمراض المنقولة جنسياً. كما أن 9% فقط من السيدات في البادية إستطعن على الأقل معرفة أحد أعراض الأمراض المنقولة جنسياً بين الرجال، وكانت هذه النسبة مماثلة تقريبا للنسبة بين السيدات اللاتي إستطعن على الأقل معرفة أحد أعراض الأمراض المنقولة جنسياً بين السيدات. وكان وضع المعرفة بأعراض الأمراض المنقولة جنسياً على مستوى الأردن أفضل حالاً مما هو عليه في البادية.

جدول 9.12 التوزيع النسبي للسيدات اللاتي سبق لهن الزواج حسب المعرفة بالأعراض التي لها علاقة بالأمراض المنقولة جنسياً من الرجال ومن النساء حسب الخصائص الأساسية، 2007								
عدد السيدات	المعرفة بأعراض الأمراض المنقولة جنسياً للسيدات			المعرفة بأعراض الأمراض المنقولة جنسياً للرجال			لم يسمعن عن الأمراض المنقولة جنسياً (غير الإيدز)	الخصائص الأساسية ومكان الإقامة
	لم يذكر أي من أعراض المرض	ذكر نوعاً واحداً من أعراض المرض	ذكر اثنين أو أكثر من أعراض المرض	لم يذكر أي من أعراض المرض	ذكر نوعاً واحداً من أعراض المرض	ذكر اثنين أو أكثر من أعراض المرض		
البادية								
العمر								
140	8.1	5.4	16.3	7.5	6.0	16.2	70.3	24-15
18	(7.3)	(0.0)	(0.0)	(7.3)	(0.0)	(0.0)	(92.7)	19-15
122	8.2	6.2	18.7	7.6	6.9	18.6	66.9	24-20
163	8.1	1.8	16.9	9.4	1.4	15.9	73.3	29-25
320	5.4	1.8	12.5	5.9	2.0	11.7	80.3	39-30
200	4.4	2.1	14.4	4.9	1.9	14.2	79.0	49-40
الإقليم								
439	7.0	3.1	21.1	7.7	3.2	20.3	68.9	الوسط
264	5.8	1.7	7.5	6.2	1.7	7.0	85.1	الشمال
120	4.0	2.0	5.8	3.8	2.4	5.6	88.2	الجنوب
المستوى التعليمي الذي تم الالتحاق به								
116	0.6	0.7	4.5	0.6	0.7	4.5	94.3	غير متعلمة
120	2.3	1.4	9.8	2.8	1.8	8.9	86.5	ابتدائي
146	3.2	0.9	7.7	2.8	1.6	7.3	88.2	إعدادي
311	7.1	3.7	17.3	7.5	3.6	17.0	71.9	ثانوي
130	15.6	4.0	28.4	17.8	3.4	26.8	52.0	أعلى من الثانوي
شرائح الرفاه								
348	2.7	1.3	13.5	3.0	1.1	13.3	82.6	الأدنى
218	6.5	1.9	13.9	6.5	2.8	13.1	77.7	الثاني
143	8.7	5.9	17.4	7.9	6.5	17.5	68.1	الوسط
84	10.9	3.2	10.6	14.6	1.3	8.8	75.3	الرابع
29	18.4	2.8	28.0	22.0	2.8	24.4	50.8	الأعلى
823	6.1	2.5	14.5	6.6	2.6	13.9	76.9	البادية
10,876	13.0	3.8	14.1	12.3	4.5	14.1	69.1	الأردن

5.12 المعرفة بالواقى الذكري واستعماله

جدول 10.12 نسبة السيدات اللاتي سبق لهن الزواج ويعرفن مصدر للحصول على الواقى الذكري حسب الخصائص الأساسية، 2007				
الأردن		البادية		الخصائص الأساسية ومكان الإقامة
عدد السيدات	تعرف مصدراً للحصول على الواقى الذكري	عدد السيدات	تعرف مصدراً للحصول على الواقى الذكري	
				العمر
1,512	69.1	140	61.2	24-15
236	45.7	18	(64.6)	19-15
1,276	73.4	122	60.7	24-20
1,977	77.9	163	68.4	29-25
4,265	79.0	320	70.4	39-30
3,122	69.6	200	57.1	49-40
				الإقليم
6,993	73.3	439	64.7	الوسط
2,975	78.1	264	67.4	الشمال
908	74.8	120	62.2	الجنوب
				المستوى التعليمي الذي تم الالتحاق به
416	42.6	116	43.9	غير متعلمة
813	59.2	120	46.5	إبتدائي
1,681	68.5	146	69.0	إعدادي
4,788	76.9	311	72.8	ثانوي
3,179	83.0	130	78.8	أعلى من الثانوي
				شرائح الرفاه
2,211	65.7	348	56.6	الأدنى
2,296	73.4	218	72.2	الثاني
2,206	76.3	143	65.3	الوسط
2,135	76.7	84	80.3	الرابع
2,028	82.4	29	71.5	الأعلى
10,876	74.7	823	65.2	المجموع

تستند الأرقام داخل الأقواس على عدد حالات النساء 25 - 49 غير الموزونة

أشارت البيانات الواردة في الفصل الخامس أن 84% من السيدات اللاتي سبق لهن الزواج في البادية يعرفن الواقى الذكري. ولأهمية الدور الذي يلعبه الواقى الذكري في تجنب انتقال فيروس الإيدز فقد سئلت المستجيبات حول معرفتهن بمصادر الحصول عليه. ويبين الجدول 10.12 أن ثلثي السيدات في البادية

(65%) يعرفن عن الواقى الذكري ويستطعن تسمية أحد المصادر للحصول عليه. وهذه النسبة أقل مما هي عليه على مستوى الأردن ككل إذ بلغت النسبة 75%. ولدى السيدات في البادية اللاتي يقمن في بادية إقليم الشمال واللاتي تعليمهن ثانوي فأعلى معرفة أفضل بمصادر الحصول على الواقى الذكري. وينسحب ذلك أيضاً على السيدات في الأردن.

جدول 11.12 نسبة السيدات اللاتي سبق لهن الزواج واللاتي مارسن الجنس خلال ال 12 شهراً السابقة واستعملن الواقى الذكري في آخر مرة مارسن الجنس فيها مع أزواجهن، 2007		
عدد السيدات	استعملن الواقى الذكري في آخر مرة مارسن الجنس فيها	مكان الإقامة
776	3.5	البادية
10,246	5.8	الأردن

ويبين الجدول 11.12 أنه من بين السيدات في البادية اللاتي عاشرن أزواجهن خلال السنة الماضية فإن نسبة لم تتجاوز 4% قد إستعملن الواقى الذكري آخر مرة مارسن فيها الجنس مع أزواجهن مقابل 6% للأردن .

الفصل الثالث عشر

تمكين السيدات

1.13 خصائص عمل المستجيبات

جدول 1.13 نسبة السيدات المتزوجات حالياً وأعمارهن 15-49 سنة اللاتي كن يعملن في أي وقت خلال السبعة أيام السابقة للمقابلة حسب العمر، 2007		
السيدات المتزوجات حالياً		
العمر ومكان الإقامة	نسبة المستخدمة	عدد السيدات
19-15	(0.0)	18
24-20	4.1	117
29-25	13.7	159
34-30	16.0	171
39-35	10.0	139
44-40	8.5	123
49-45	9.4	56
البادية: مجموع	10.7	783
الأردن: مجموع	11.8	10354
تستند الأرقام داخل الأقواس على عدد حالات النساء 25 - 49 غير الموزونة		

إن غالبية السيدات المتزوجات حالياً في البادية (89%) لا يعملن حالياً (الجدول 1.13). وتتراوح نسبة السيدات المتزوجات حالياً اللاتي يعملن حالياً من 0% بين السيدات في الفئة العمرية 15-19 وإلى 16% بين السيدات في الفئة العمرية 30-34 سنة، في حين تتخفف هذه النسبة إلى 9% للسيدات في العمر 40 سنة فأكثر. كما أن غالبية السيدات اللاتي يعملن حالياً في البادية هن مستخدمات بأجر أي أنهن يعملن لحساب الغير (90%). ولا تختلف هذه النسب بشكل جوهري عما هي عليه في الأردن ككل (البيانات غير واردة هنا).

ويبين الجدول 2.13 أن ثلثي السيدات في البادية قد أفدن أنهن وأزواجهن معاً يقررون كيفية إنفاق النفود التي تكسبها الزوجة، والثلث ذكرن أنه قرارهن وحدهن

مقابل ما نسبته 59% و 38% على التوالي كانت عليه النسب للأردن. ويبين الجدول أيضاً أن حوالي نصف السيدات في البادية أفدن أن مردودهن أو مكتسباتهن من العمل أقل مما يكسبه أزواجهن بالمقارنة مع 56% كانت عليه النسبة للأردن. كما أن ثلث السيدات في البادية أفدن بأن مردودهن من العمل أكثر من أزواجهن، مقابل 15% أفدن بأن مردودهن من العمل هو تقريباً نفس مردود أزواجهن. في حين أفادت حوالي 4% من السيدات في البادية وفي الأردن بعدم وجود مردود لأزواجهن.

جدول 2.13 التوزيع النسبي للسيدات المتزوجات حالياً وأعمارهن 15-49 سنة اللاتي تلقين مكتسبات نقدية مقابل عملهن خلال السبعة أيام السابقة للمقابلة، حسب الشخص الذي يقرر كيفية إنفاق المردود النقدي للزوجة، وحسب إذا ما كانت مكتسبات الزوجة أكثر أو أقل من مكتسبات الزوج، 2007											
مكان الإقامة	الشخص الذي يقرر كيفية استخدام المردود	المكتسبات النقدية للسيدات مقارنة بأزواجهن									
		السيدة وحدها	بالاشتراك مع الزوج	بالاشتراك مع الزوج وحده	أكثر	أقل	نفس الشيء تقريباً				
عدد السيدات	المجموع	لا يوجد / غير ميبين	لا يوجد	مردود للزوج	لا يوجد	مردود للزوج	أكثر	أقل	نفس الشيء تقريباً	مردود للزوج	لا يوجد / غير ميبين
البادية	32.2	65.3	2.5	100.0	32.1	48.5	14.8	4.5	0.0	100.0	80
الأردن	37.6	58.9	3.5	100.0	22.5	55.7	18.1	3.6	0.1	100.0	1,198

2.13 مشاركة السيدات في اتخاذ القرارات المتعلقة بالأسرة

يبين الجدول 3.13 أنه فيما يتعلق بزيارات الأقارب أو شراء المشتريات الكبيرة أو الإحتياجات اليومية للأسرة في البادية يكون الزوج في الغالب هو صاحب القرار النهائي بخصوصها (34% و 31% على التوالي) وبنسبة أكبر من أي فئة أخرى من القرارات. في حين أن لمعظم السيدات المتزوجات حالياً في

البادية (حوالي الثلثين) رأي في هذين الموضوعين، فهن إما يقررن بمفردهن أو بشكل مشترك مع القرين. وفيما يتعلق باتخاذ القرار النهائي حول العناية بصحة المستجيبة فإن حوالي نصف السيدات المتزوجات حالياً في البادية أفدن بأنهن صاحبات القرار فيما يتعلق بالعناية بصحتهن مقابل نسبة أقل للأردن (46%).

القرار	الزوجة فقط	الزوجة بالاشتراك مع الزوج	الزوج فقط	شخص آخر	عدد السيدات	الأردن الزوجة فقط
العناية بصحة المستجيبة	49.9	37.9	11.2	0.9	783	46.2
شراء مشتريات كبيرة للأسرة	9.5	54.5	33.8	2.2	783	11.0
شراء الإحتياجات اليومية للأسرة	23.5	43.6	30.7	2.3	783	31.4
الزيارات للعائلة أو الأقارب	8.6	69.9	21.3	0.1	783	11.4

ويظهر الجدول 4.13 أن 48% من السيدات في البادية قد اتخذن القرار لوحدهن أو بالاشتراك مع أزواجهن في الموضوعات الأربعة المذكورة مقابل 55% للأردن (الشكل 1.13)، بينما 4% فقط من السيدات في البادية لم يشاركن في اتخاذ أي قرار حول أي من هذه القضايا، وهذه النسبة أعلى مما هي عليه للأردن (2%). وبينت النتائج أن السيدات في البادية أكثر ميلاً لاتخاذ القرار النهائي لوحدهن أو بشكل مشترك مع الزوج فيما يتعلق بالعناية بصحتهن (88%)، وزيارة الأهل أو الأقارب (79%)، بينما كن أقل ميلاً للمشاركة في القرار حول شراء المشتريات الكبيرة أو المشتريات اليومية للأسرة (64% و67% على التوالي). وقد كانت هذه النسب أعلى عند السيدات في الأردن ككل.

كما كانت السيدات في البادية اللاتي لديهن مستوى تعليمي أعلى والسيدات العاملات والمقيمت في بادية إقليم الوسط أكثر ميلاً للمشاركة في اتخاذ القرارات الخاصة بالقضايا الأسرية الأربعة المشار إليها من السيدات في الفئات الأخرى، إذ أن 46% من السيدات غير العاملات حالياً يشاركن في كافة القرارات الأربعة، مقابل 63% من السيدات المشتغلات، كما أن 29% من السيدات غير المتعلمات يشاركن في كافة القرارات مقارنة مع حوالي ثلثي السيدات اللاتي لديهن مستوى تعليمي أعلى من الثانوي. كما تبين أن السيدات المقيمت في بادية إقليم الوسط أكثر ميلاً لاتخاذ القرار بالنسبة للقضايا الأربعة المشار إليها (57%) من نظيرتهن في بادية إقليمي الشمال أو الجنوب (38% و36% على التوالي)، ولم يظهر نمط واضح للبيانات حسب المتغيرات الأخرى.

الشكل 1.13 توزيع السيدات حسب عدد القرارات التي لهن فيها الكلمة الأخيرة

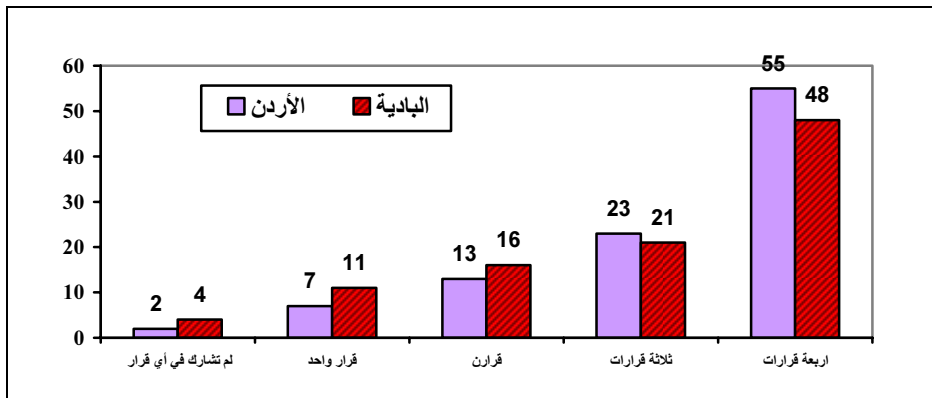

جدول 4.13 نسبة السيدات المتزوجات حالياً وأعمارهن 15-49 سنة اللاتي عادة يتخذن قرارات محددة إما لوحدهن أو بشكل مشترك مع أزواجهن، حسب الخصائص الأساسية، 2007

عدد السيدات	لا شيء مما ذكر من قرارات	كل ما ذكر من قرارات	زيارة العائلة/ أو الأقارب	شراء احتياجات يومية للأسرة	شراء مشتريات كبيرة للأسرة	العناية بصحتها	الخصائص الأساسية ومكان الإقامة
							البادية
							العمر
18	(3.1)	(37.3)	(73.6)	(47.4)	(49.3)	(77.1)	19-15
117	3.5	48.9	81.5	70.6	66.7	88.4	24-20
159	2.2	50.3	81.8	71.8	67.8	88.3	29-25
171	4.8	48.4	81.9	68.4	63.9	89.3	34-30
139	6.3	44.7	73.9	62.1	56.6	84.8	39-35
123	4.1	48.0	73.2	65.6	68.7	90.6	44-40
56	4.5	46.5	77.2	63.4	60.9	86.1	49-45
							الحالة العملية
84	1.1	62.7	87.3	76.8	87.3	94.9	تعمل
699	4.6	46.0	77.5	65.8	61.2	87.0	لا تعمل
							عدد الأطفال الأحياء
83	5.3	46.3	84.7	64.9	64.0	86.9	0
193	3.6	48.7	79.9	65.6	65.5	87.8	2-1
210	4.3	49.9	79.2	74.8	65.5	86.2	4-3
297	4.2	46.0	75.4	63.1	62.0	89.3	+5
							الإقليم
418	3.7	57.1	82.8	73.0	69.7	90.6	الوسط
252	4.1	37.6	73.7	61.5	59.4	85.8	الشمال
113	6.2	35.8	73.4	57.5	53.4	82.4	الجنوب
							المستوى التعليمي
102	7.5	29.2	60.3	47.0	44.4	84.3	غير متعلمة
112	5.8	40.4	73.0	54.0	55.0	85.8	إبتدائي
141	3.4	43.8	79.6	63.6	60.4	89.7	إعدادي
298	3.4	51.6	83.1	73.6	68.3	86.9	ثانوي
129	3.0	64.2	85.9	82.6	81.3	92.5	أعلى من الثانوي
							شريحة الرفاه
333	5.5	42.3	73.7	63.1	57.3	86.8	الأدنى
209	3.8	49.3	79.1	68.3	64.3	89.2	الثاني
135	3.0	57.8	84.6	73.8	77.3	87.6	الوسط
78	1.8	50.9	83.8	67.1	70.4	90.7	الرابع
28	3.3	44.0	86.4	71.0	60.1	83.8	الأعلى
783	4.2	47.7	78.5	67.0	64.0	87.9	البادية
10,354	2.3	55.1	85.0	74.4	70.6	90.6	الأردن

تستند الأرقام داخل الأقواس على عدد حالات النساء 25 - 49 غير الموزونة

3.13 العنف الأسري: موقف السيدات نحو ضرب الزوجة

يبين الجدول 5.13 أن الغالبية العظمى (90%) من السيدات في الأردن ككل وحوالي ثلثي السيدات في البادية يقبلن على الأقل سبباً واحداً كمبرر لضرب الزوجة. فغالبية السيدات توافق على أن الخيانة الزوجية تبرر ضرب الزوجة (88% للأردن و93% للبادية)، في حين يعتقد القليل نسبياً من السيدات في البادية أن استخدام الزوج للعنف ضد الزوجة له ما يبرره إن هي أحرقت الطعام (14%)، أو إن هي جادته (30% للبادية مقابل 16% للأردن). ويوافق ثلاثة أرباع السيدات في البادية (78%) وثلثي السيدات في الأردن (66%) على أن استخدام الزوج للعنف ضد زوجته له ما يبرره إن هي أهانتها، في حين أن 70% من السيدات في البادية يوافقن على استخدام الزوج العنف ضد زوجته إن هي عصت أمره مقارنة مع 55% للأردن ككل.

ويشير كل من الجدول 5.13 والشكل 2.13 إلى أن السيدات الأعلى تعليماً والسيدات في مستويات الرفاه الأعلى والمقيمات في بادية إقليم الوسط والمشتغلات كن أقل ميلاً للموافقة على أي سبب من الأسباب لتبرير ضرب الزوجة مقارنة بغيرهن.

جدول 5.13 نسبة السيدات اللاتي سبق لهن الزواج وأعمارهن 15-49 سنة اللاتي يوافقن على أن للزوج الحق في ضرب أو معاقبة زوجته لأسباب محددة حسب الخصائص الأساسية، 2007											
للزوج الحق بضرب أو معاقبة زوجته إن:											
الأردن	موافقة على احد الأسباب المحددة كحد أدنى	عدد السيدات	موافقة على احد الأسباب المحددة كحد أدنى	خاتمه	أهملت الأطفال	خرجت دون أن تخبره	لم تطعه	أهاتته	تجادلت معه	أحرقته الطعام	الخصائص الأساسية ومكان الإقامة
البادية											
العمر											
91.1	18	(65.2)	100.0	(55.2)	(48.7)	(76.5)	(73.6)	(38.7)	(26.6)	19-15	
94.1	122	67.2	90.8	52.8	52.4	66.2	75.0	27.7	12.6	24-20	
91.3	163	68.0	95.0	57.2	51.8	68.5	79.2	25.7	13.1	29-25	
90.5	175	67.6	93.3	54.1	47.6	68.6	76.0	28.3	14.4	34-30	
90.1	146	63.9	91.8	54.8	47.1	68.1	77.5	25.9	8.2	39-35	
87.4	132	68.2	95.1	53.0	47.8	76.0	84.7	39.6	18.8	44-40	
86.3	68	66.9	88.9	57.2	51.8	74.8	73.6	41.2	15.9	49-45	
الحالة العملية											
83.3	86	59.7	90.5	46.1	32.3	61.3	66.6	24.7	7.2	تعمل	
90.9	737	67.8	93.4	55.7	51.5	71.0	79.2	31.0	14.7	لا تعمل	
عدد الأطفال الأحياء											
88.7	86	72.0	94.1	58.2	55.5	72.5	79.8	35.4	19.0	0	
88.7	204	63.7	94.9	50.3	46.0	65.6	74.6	26.6	11.5	2-1	
89.1	221	64.7	91.1	54.2	49.8	67.0	74.1	26.3	14.4	4-3	
92.3	312	69.2	93.0	57.0	49.8	74.3	82.2	34.3	13.7	+5	
الإقليم											
86.8	439	62.3	91.1	47.0	45.1	64.6	74.5	31.7	12.7	الوسط	
96.1	264	74.4	95.5	67.6	55.0	78.5	85.2	26.7	15.6	الشمال	
94.7	120	67.4	95.0	54.7	53.1	71.1	74.0	33.5	14.5	الجنوب	
المستوى التعليمي											
98.1	116	83.1	96.2	71.0	66.8	84.0	85.0	57.9	24.3	غير متعلمة	
95.6	120	74.2	92.8	63.6	58.2	79.3	85.2	37.2	22.4	ابتدائي	
92.5	146	61.7	90.4	56.9	49.3	63.3	73.0	18.6	11.6	إعدادي	
91.6	311	67.6	95.2	52.3	48.7	71.8	82.1	26.6	10.7	ثانوي	
83.8	130	50.2	88.5	35.7	28.1	52.2	60.2	21.8	7.0	أعلى من الثانوي	
شرائح الرفاه											
96.4	348	72.5	95.4	56.8	53.5	72.1	79.8	33.5	13.3	الأدنى	
94.9	218	69.7	95.9	59.2	50.5	72.5	79.8	29.9	14.0	الثاني	
92.2	143	64.9	90.5	54.7	50.7	70.5	77.5	30.4	17.9	الوسط	
85.9	84	52.3	89.7	43.7	37.6	63.4	73.3	22.2	11.8	الرابع	
79.4	29	32.0	66.5	29.2	22.2	42.9	55.6	19.6	7.1	الأعلى	
90.0	823	66.9	93.1	54.7	49.5	70.0	77.9	30.4	13.9	البادية	
90.0	10,876	90.0	87.5	41.8	34.9	55.3	65.9	16.3	7.7	الأردن	

تستند الأرقام داخل الأقواس على عدد حالات النساء 25 - 49 غير الموزونة

الشكل 2.13 نسبة السيدات اللاتي وافقن على سبب واحد على الأقل بأن ضرب الزوج لزوجته مبرر، 2007

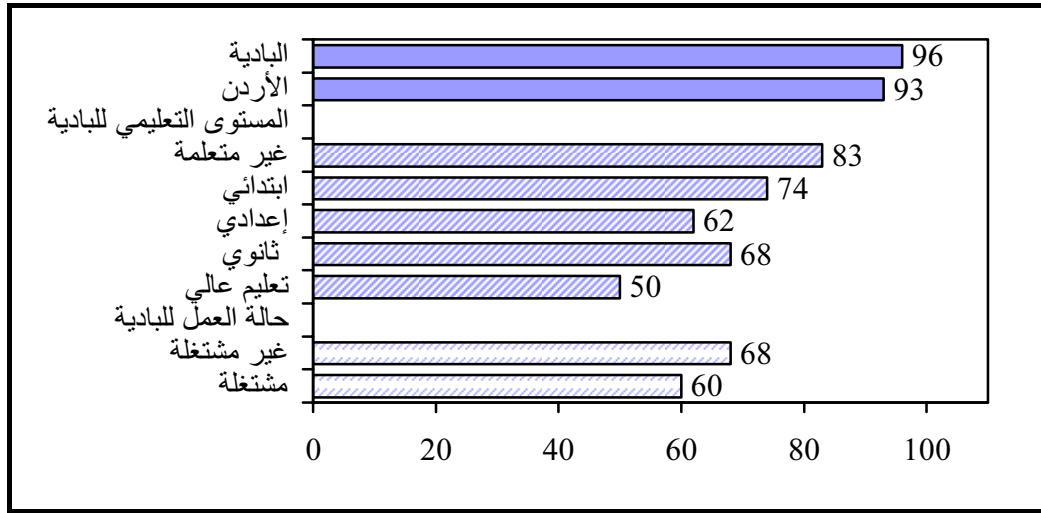

4.13 موافقة السيدات على أسباب رفض المعاشرة الجنسية

يظهر الجدول 6.13 أن غالبية السيدات (97%) في الأردن وفي البادية اللاتي أعمارهن 15-49 سنة يوافقن على أن السيدات يستطعن رفض المعاشرة الجنسية مع الزوج الذي يعاني من الأمراض المنقولة جنسياً، في حين تعتقد 93% من السيدات في البادية و95% من السيدات في الأردن ككل الشيء نفسه إن هن عرفن بأن الزوج قد خان زوجته مع سيدات أخريات، كما يوافق حوالي ثلاثة أرباع السيدات في البادية وفي الأردن أيضاً على أن رفض الزوجة لممارسة الجنس مع الزوج له ما يبرره إن كانت متعبة أو ليست في مزاج جيد. وأن سبع سيدات من بين كل عشر في البادية وفي الأردن ككل يوافقن على أن السيدة تستطيع رفض ممارسة الجنس مع الزوج لأي سبب من الأسباب السابقة. وأن نسبة قليلة جداً من السيدات (13% في البادية وأقل من 1% في الأردن) أفدن بأنه لا يوجد مبرر لرفض الزوجة المعاشرة الجنسية مع الزوج لأي سبب من هذه الأسباب.

جدول 6.13 نسبة السيدات اللاتي سبق لهن الزواج وأعمارهن 15-49 ويعتقدن بأن للزوجة الحق في رفض ممارسة الجنس مع الزوج لأسباب محددة، 2007						
مكان الإقامة	للزوجة الحق في رفض ممارسة الجنس مع الزوج إن:					
	علمت بأن الزوج مصاب بمرض منقول جنسياً	مارس الجنس مع غيرها	عرفت أن زوجها قد كان متعباً أو مزاجها غير جيد	نسبة السيدات اللاتي وافقن على جميع الأسباب المحددة	نسبة السيدات اللاتي لم يوافقن على أي سبب محدد	العدد
البادية	96.4	92.8	72.2	69.0	1.8	823
الأردن	97.1	94.5	74.5	71.5	0.7	10,876

5.13 مؤشرات تمكين السيدات

يوضح الجدول 7.13 صورة مختصرة عن علاقة مؤشرات التمكين الأساسية الثلاثة وهي عدد القرارات التي تشارك السيدات في اتخاذها، وعدد الأسباب التي من أجلها يبرر ضرب الزوجة، وعدد الأسباب

المعطاة من أجل رفض المعاشرة الجنسية مع الزوج وعلاقة هذه المؤشرات مع بعضها البعض. وتشير النتائج إلى أن السيدات في البادية اللاتي يشاركن في ثلاثة أو أربعة قرارات محددة خاصة بالأسرة أكثر ميلاً لتبرير حقهن في رفض المعاشرة الجنسية مع الزوج ولكافة الأسباب (72%). وبشكل مماثل، فإن السيدات اللاتي لا يؤيدن ضرب الزوجة لأي سبب كن أكثر ميلاً للاعتقاد بأن كافة الأسباب لرفض المعاشرة الجنسية مع الزوج لها ما يبررها (74%). وبشكل عام فإن أقل من نصف السيدات المتزوجات حالياً في البادية (48%) وأكثر من نصف السيدات في الأردن (55%) يشاركن في اتخاذ القرارات. ولا توافق ثلث السيدات اللاتي سبق لهن الزواج في البادية والعشر في الأردن على كافة الأسباب التي تبرر ضرب الزوجة، في حين توافق حوالي سبع سيدات من بين كل عشر في البادية وفي الأردن ككل على كافة أسباب رفض الزوجة لممارسة الجنس مع الزوج.

جدول 7.13 نسبة السيدات المتزوجات حالياً وأعمارهن 15-49 اللاتي لا يوافقن على كافة الأسباب التي تبرر ضرب الزوجة، ونسبة كافة السيدات اللاتي سبق لهن الزواج وأعمارهن 15-49 سنة، ويوافقن على كافة الأسباب التي تدعو إلى رفض الزوجة لممارسة الجنس مع الزوج حسب قيمة كل مؤشر من مؤشرات تمكين السيدات، 2007					
عدد السيدات	السيدات اللاتي سبق لهن الزواج		السيدات المتزوجات حالياً		مؤشرات تمكين السيدات ومكان الإقامة
	نسبة اللاتي يوافقن على كافة أسباب رفض الزوجة لممارسة الجنس مع الزوج	نسبة السيدات اللاتي لا يوافقن على كافة الأسباب التي تبرر ضرب الزوجة	عدد السيدات	نسبة اللاتي يشاركن في اتخاذ القرار ⁽¹⁾	
البادية					
عدد القرارات التي تشارك فيها السيدات					
33	59.0	31.4	33	na	0
211	63.1	27.5	211	na	2-1
539	71.6	35.1	539	na	4-3
عدد الأسباب التي من أجلها يبرر ضرب الزوجة ⁽²⁾					
272	74.2	Na	258	54.5	0
367	64.3	na	350	44.8	2-1
184	70.5	na	175	43.8	4-3
عدد الأسباب المعطاة لرفض الزوجة ممارسة الجنس مع الزوج ⁽³⁾					
14	na	*	14	*	0
241	na	27.0	231	40.7	2-1
568	na	35.6	538	51.0	3
823	69.0	33.1	783	47.7	البادية: مجموع
10,876	71.5	10.0	10,354	55.1	الأردن: مجموع

(1) تقتصر النسبة على السيدات المتزوجات حالياً أنظر الجدول 4.13 للاطلاع على قائمة القرارات.

(2) أنظر الجدول 5.13 للاطلاع على قائمة الأسباب.

(3) أنظر الجدول 6.13 للاطلاع على كافة الأسباب.

na = لا ينطبق

* تعتمد على عدد حالات أقل من 25 حالة موزونة وعلية فقد تم إهمالها.

الفصل الرابع عشر

العنف الأسري

1.14 إنتشار العنف الجسدي

أفاد 28% من السيدات في البادية اللاتي سبق لهن الزواج في الفئة العمرية 15-49 أنهن قد تعرضن للضرب والركل والطم، أو تعرضن إلى أي شكل آخر من أشكال العنف في فترة ما بعد عيد ميلادهن الخامس عشر مقارنة مع 32% بالنسبة للسيدات في الأردن ككل (الجدول 1.14). كما أفاد 12% من السيدات في البادية مقابل 13% في الأردن أنهن قد تعرضن إلى أحد أشكال العنف مرة واحدة على الأقل خلال الإثنى عشر شهراً السابقة للمقابلة، في حين أن حوالي 3% في البادية و 4% في الأردن ككل ذكرن أنهن قد تعرضن بشكل متكرر إلى أحد أشكال العنف خلال تلك الفترة.

جدول 1.14 نسبة السيدات اللاتي سبق لهن الزواج وأعمارهن 15-49 سنة وسبق وان تعرضن للعنف الجسدي منذ العمر 15 سنة ونسبة السيدات اللاتي تعرضن للعنف خلال الإثنى عشر شهراً السابقة للمسح ، 2007					
مكان الإقامة	تعرضن للعنف الجسدي منذ العمر 15 سنة (1)	نسبة اللاتي تعرضن للعنف الجسدي خلال الـ 12 شهراً			عدد السيدات
		غالبا	بعض الأحيان	على الأقل مرة واحدة	
البادية	28.2	2.9	8.9	11.7	278
الأردن	32.3	3.7	9.6	13.3	3,444

2.14 مرتكبو العنف الجسدي

يبين الجدول 2.14 أن حوالي ثلثي السيدات (70% في البادية و 64% في الأردن) ذكرن أن أزواجهن الحاليين أو السابقين هم من قاموا بارتكاب إحدى أشكال العنف الجسدي على الأقل. وإن واحدة تقريبا من كل أربع سيدات في البادية قد تعرضت إلى أحد أشكال العنف الجسدي أما من قبل أبيها (26%) أو أخيها (28%) أو والدتها (23%)، وقد كانت جميع هذه النسب في البادية أعلى مما هي عليه في الأردن باستثناء مرتكبي العنف من قبل المعلمات.

جدول 2.14 نسبة السيدات اللاتي سبق لهن الزواج وأعمارهن 15-49 سنة وتعرضن للعنف الجسدي منذ العمر 15 سنة، واللاتي ذكرن الشخص الذي ارتكب العنف، 2007									
مكان الإقامة	الزوج الحالي/ السابق	الأب	الأخ	مرتكب العنف من الذكور عدا الأب / الأخ/ الزوج	الأم	الأخت	معلمة	مرتكب العنف من الإناث عدا الأم/ الأخت/ المعلمة	عدد السيدات اللاتي سبق وتعرضن للعنف
البادية	69.8	26.1	28.3	7.2	23.2	10.8	8.5	4.0	79
الأردن	64.2	19.9	22.1	2.0	18.5	6.3	10.7	1.9	1,113

3.14 العنف أثناء الحمل

جدول 3.14 نسبة السيدات اللاتي أعمارهن 15-49 سنة وسبق لهن الحمل، ونسبة اللاتي سبق وتعرضن للعنف الجسدي أثناء الحمل حسب الخصائص الأساسية، 2007		
مكان الإقامة	نسبة اللاتي سبق وتعرضن للعنف الجسدي أثناء الحمل	عدد السيدات اللاتي سبق لهن الحمل
البادية	6.4	265
الأردن	5.4	3,213

يبين الجدول 3.14 أن 6% من بين السيدات اللاتي سبق لهن الحمل في البادية مقابل 5% للأردن ككل قد تعرضن للضرب أو اللطم أو الركل أو تعرضن إلى أي شكل من أشكال

العنف الجسدي أثناء الحمل مرة واحدة على الأقل. وكانت السيدات غير المتعلّقات أو اللاتي لديهن مستوى تعليمي ابتدائي والسيدات في المناطق الريفية والاكثُر اطفالا واللواتي في الفئة العمرية 30-39 والاقل رفاها والسيدات المقيّعات في بادية إقليمي الوسط والشمال أكثر ميلاً للتعرض للعنف أثناء الحمل من السيدات اللاتي لديهن مستوى تعليمي ثانوي أو أعلى.

4.14 إنتشار الأشكال المختلفة للعنف بين القرينين

يبين الجدول 4.14 أن سيدة واحدة من بين كل خمس سيدات في البادية وفي الأردن قد سبق وتعرضن إلى أحد أشكال العنف مرة واحدة على الأقل من قبل أزواجهن الحاليين أو من قبل آخر زوج. كما أفاد ما نسبته 11% من السيدات في البادية أنهن قد تعرضن للعنف خلال الاثنى عشر شهراً السابقة مرة واحدة على الأقل.

جدول 4.14 نسبة السيدات اللاتي سبق لهن الزواج وأعمارهن 15-49 سنة وتعرضن إلى احد أشكال العنف من قبل أزواجهن أو سبق وتعرضن خلال الاثنى عشر شهراً السابقة للمسح ، 2007					
الأردن	خلال الـ 12 شهراً الماضية ⁽¹⁾			سبق وان تعرضن للعنف	أشكال العنف
	سبق وان تعرضن للعنف	على الأقل مرة واحدة	بعض الأحيان		
					العنف الجسدي
20.6	11.4	9.2	2.3	19.6	أي عنف
15.6	8.8	6.6	2.2	12.9	دفعها بقوة أو هزها أو رماها بشيء ما
13.5	6.6	5.0	1.7	12.9	صفعها
9.8	4.3	2.7	1.7	8.9	ضربها بقبضة اليد أو بشيء ما يمكن أن يؤذيها
6.1	2.5	1.2	1.3	4.4	ركلها أو جرها أو ضربها
1.5	0.2	0.0	0.2	1.0	محاولة خنقها أو إحراقها عن عمد
0.8	0.2	0.0	0.2	0.2	التهديد باستخدام السكين أو المسدس أو بأي سلاح آخر
0.5	0.2	0.0	0.2	0.2	هجم عليها بالسكين أو المسدس أو أي سلاح آخر
					العنف الجنسي
7.6	6.9	4.1	2.8	9.7	أجبرها بالقوة على المعاشرة الجنسية معه رغم عدم رغبتها في ذلك
					العنف العاطفي
20.0	15.2	9.8	5.4	20.0	أي عنف
15.2	9.7	5.8	3.8	14.3	قال أو فعل شيئاً لإذلالها أمام الآخرين
14.3	13.7	9.2	4.6	17.0	هدد بالحاق الأذى بها أو بأي شخص قريب لها
23.0	14.1	9.7	4.4	22.0	أي شكل من أشكال العنف الجسدي و/أو الجنسي
5.2	2.6	2.0	0.7	7.2	أي شكل من أشكال العنف الجسدي الجنسي
30.2	20.6	13.6	7.0	28.3	أي شكل من أشكال العنف العاطفي و/أو الجسدي و/ أو الجنسي
4.0	0.9	0.5	0.4	5.1	أي شكل من أشكال العنف العاطفي والجسدي والجنسي
3444	278	278	278	278	عدد السيدات اللاتي سبق لهن الزواج
					(1) تم استثناء الارامل

وتشير النتائج كذلك إلى أن أكثر أشكال العنف الجسدي للسيدات في البادية كان دفع الزوجة أو هزها بقوة أو رميها بأشياء من قبل الزوج أو لطمها/صفعها (13% لكل منهما). كما ذكر ما نسبته 9% من السيدات اللاتي سبق لهن الزواج أنهن قد عوقبن باستخدام قبضة اليد أو باستخدام جسم حاد ومؤذٍ، بينما أفاد ما نسبته 4% من السيدات بأنهن قد تعرضن للركل أو الجر أو الضرب. كما ذكر ما نسبته 10% من السيدات أن أقرانهن في وقت ما قاموا بإجبارهن جسدياً على المعاشرة الجنسية بالقوة، وأفاد ما نسبته 7% أنهن قد أجبرن بالقوة على المعاشرة الجنسية خلال الاثنى عشر شهراً الماضية مرة واحدة على الأقل.

ويشير الجدول 4.14 أيضاً أن 20% من السيدات اللاتي سبق لهن الزواج في البادية وفي الأردن ذكرن بأنهن قد سبق وتعرضن إلى العنف العاطفي، وأن 10% تعرضن في وقت ما مؤخراً إلى العنف العاطفي. كما أفاد ما نسبته 14% من السيدات أن أزواجهن قد قالوا أو فعلوا شيئاً أدى إلى إذلالهن أمام الآخرين، وأن 17% أفدن بأن أزواجهن قد قاموا بتهديدهن أو بالحقاق الأذى بهن أو بأحد المقربين منهن. وتشير النتائج في الجدول 5.14 إلى أن السيدات الأقل تعليماً والسيدات اللاتي يقمن في المناطق الريفية كن أكثر ميلاً للتعرض للعنف من قبل أزواجهن.

جدول 5.14 نسبة السيدات اللاتي سبق لهن الزواج وأعمارهن 15-49 سنة وسبق وان تعرضن للعنف العاطفي، الجسدي أو الجنسي من قبل أزواجهن حسب الخصائص الأساسية، 2007											
عدد السيدات اللاتي سبق لهن الزواج	أشكال العنف										الخصائص الأساسية ومكان الإقامة
	عنف عاطفي، جسدي أو جنسي		عنف جسدي أو جنسي		عنف جنسي		عنف جسدي		العنف العاطفي		
	سبق وتعرضت خلال الـ 12 شهراً السابقة	سبق وتعرضت	سبق وتعرضت خلال الـ 12 شهراً السابقة	سبق وتعرضت	سبق وتعرضت خلال الـ 12 شهراً السابقة	سبق وتعرضت	سبق وتعرضت خلال الـ 12 شهراً السابقة	سبق وتعرضت	سبق وتعرضت خلال الـ 12 شهراً السابقة	سبق وتعرضت	
											البادية
											العمر
104	17.6	25.4	12.0	18.6	5.9	9.1	9.8	15.5	12.5	18.4	29 - 15
115	23.5	30.0	16.8	25.0	8.8	10.5	14.2	23.0	17.5	20.9	39- 30
59	20.2	30.0	12.5	22.0	4.8	9.0	8.7	19.9	15.3	21.1	49-40
											الإقليم
155	16.9	21.3	9.2	13.8	3.4	5.1	7.9	13.0	16.5	20.3	الوسط
88	26.6	40.5	21.6	36.4	13.4	17.9	16.4	31.6	13.2	20.1	الشمال
35	21.3	28.6	17.0	22.0	5.8	8.9	14.4	18.4	14.3	18.3	الجنوب
											المستوى التعليمي
36	25.5	34.0	23.4	31.9	6.5	14.8	21.7	26.7	21.3	27.1	غير متعلمة
36	38.2	48.4	31.3	41.2	12.8	16.3	27.7	38.4	27.6	33.6	ابتدائي
51	17.9	26.8	10.8	22.0	7.6	11.4	6.2	18.2	13.5	19.5	إعدادي
113	14.3	20.3	7.1	13.8	3.4	4.8	4.9	12.7	10.4	14.0	ثانوي
42	21.4	29.2	14.2	19.0	10.6	10.6	12.5	17.4	14.0	18.8	أعلى من الثانوي
278	20.6	28.3	14.1	22.0	6.9	9.7	11.4	19.6	15.2	20.0	البادية
3,444	20.2	30.2	14.6	23.0	5.6	7.6	12.2	20.6	14.0	20.0	الأردن

كما أظهر الجدول 6.14 أنه وبالنسبة لمؤشرات تمكين السيدات، فتبين انه كلما كان تمكين السيدة أكبر كان احتمال تعرضها إلى العنف أقل. في حين كان الأمر معكوساً بالنسبة للأسباب الخاصة برفض المعاشرة الزوجية مع الزوج. بالإضافة إلى ذلك، فإن 18% من السيدات اللاتي يعتقدن أنه لا توجد أسباب تبرر ضرب الزوج لزوجته قد تعرضن للعنف الجسدي أو الجنسي، مقارنة مع 27% من السيدات اللاتي يعتقدن أنه توجد ثلاثة أو أربعة أسباب تبرر ضرب الزوجة.

جدول 6.14 نسبة السيدات اللاتي سبق لهن الزواج وأعمارهن 15-49 سنة وسبق وان تعرضن للعنف العاطفي، الجسدي أو الجنسي من قبل أزواجهن حسب الخصائص الأساسية والخصائص الزوجية ومؤشرات التمكين، 2007

عدد السيدات اللاتي سبق لهن الزواج	اشكال العنف										الخصائص الأساسية ومكان الإقامة
	العنف العاطفي		عنف جسدي		عنف جنسي		عنف جسدي		عنف عاطفي، جسدي أو جنسي		
	سبق وتعرضت خلال الـ 12 شهراً السابقة	سبق وتعرضت خلال الـ 12 شهراً السابقة	سبق وتعرضت خلال الـ 12 شهراً السابقة	سبق وتعرضت خلال الـ 12 شهراً السابقة	سبق وتعرضت خلال الـ 12 شهراً السابقة	سبق وتعرضت خلال الـ 12 شهراً السابقة	سبق وتعرضت خلال الـ 12 شهراً السابقة	سبق وتعرضت خلال الـ 12 شهراً السابقة	سبق وتعرضت خلال الـ 12 شهراً السابقة	سبق وتعرضت خلال الـ 12 شهراً السابقة	
	عدد القرارات التي تشارك فيها المرأة ⁽¹⁾										
11	*	*	*	*	*	*	*	*	*	*	0
87	27.9	32.8	22.2	28.2	6.3	10.5	18.9	26.3	19.2	23.6	2-1
172	16.4	22.3	9.0	14.7	6.1	6.5	6.3	12.8	12.9	15.9	4-3
	عدد الأسباب التي أعطيت لرفض المعاشرة الزوجية مع الزوج										
4	*	*	*	*	*	*	*	*	*	*	0
93	18.0	20.8	11.0	12.8	2.2	3.2	9.7	12.6	15.9	18.0	2-1
181	21.5	32.0	15.1	26.4	9.1	12.9	11.7	22.7	14.5	20.9	3
	عدد الأسباب التي تدعو إلى ضرب الزوجة										
75	16.8	24.7	7.9	17.6	4.3	8.3	7.0	14.4	13.2	21.5	0
152	21.8	30.2	14.8	22.5	7.8	10.0	11.5	20.8	14.4	18.8	2-1
51	22.5	27.7	20.9	26.7	7.7	10.7	17.8	23.3	20.3	21.3	4-3
278	20.6	28.3	14.1	22.0	6.9	9.7	11.4	19.6	15.2	20.0	البادية
3,444	20.2	30.2	14.6	23.0	5.6	7.6	12.2	20.6	14.0	20.0	الأردن

ملاحظة: * تعتمد الأرقام على عدد حالات قليلة 25 حالة غير موزونة وعليه فقد تم إهمالها (1) السيدات المتزوجات حالياً



UNIC
EF